

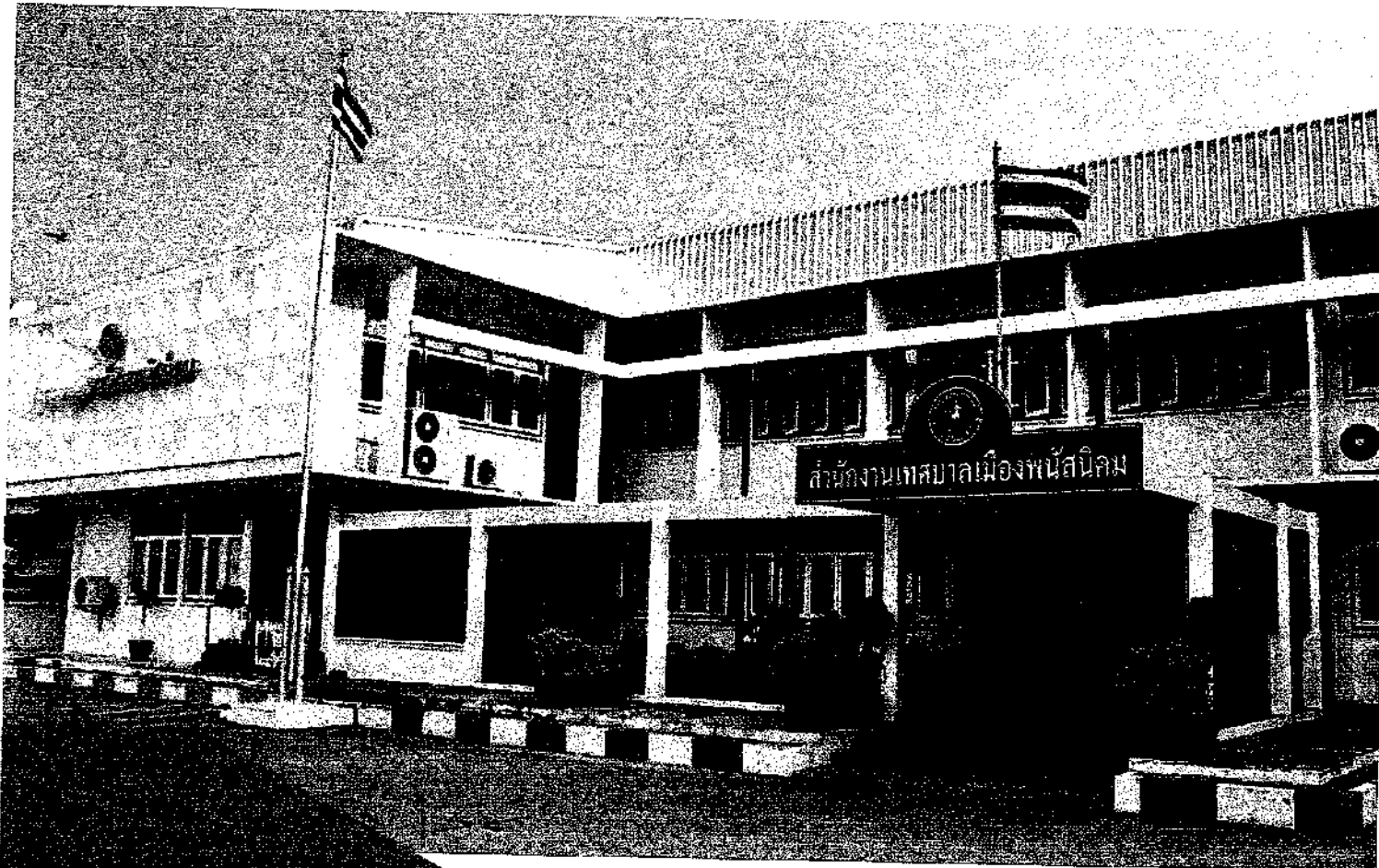

# เทศบัญญัติ

งบประมาณรายจ่าย ประจำปีงบประมาณ พ.ศ. 2566  
เทศบาลเมืองพณิชิม อำเภอพณิชิม จังหวัดชลบุรี



งานงบประมาณ  
กองยุทธศาสตร์และงบประมาณ  
[www.phanatnikhomcity.go.th](http://www.phanatnikhomcity.go.th)



ประกาศเทศบาลเมืองพนัสนิคม  
เรื่อง ประกาศใช้เทศบัญญัติงบประมาณรายจ่าย ประจำปีงบประมาณ พ.ศ. ๒๕๖๖

ด้วยเทศบาลเมืองพนัสนิคมได้ตราร่างเทศบัญญัติงบประมาณรายจ่าย ประจำปีงบประมาณ พ.ศ. ๒๕๖๖ ขึ้น โดยความเห็นชอบจากสภาเทศบาลเมืองพนัสนิคม ในการประชุมสภาเทศบาลเมืองพนัสนิคม สมัยสามัญ สมัยที่ ๓ ครั้งที่ ๑ ประจำปี ๒๕๖๕ เมื่อวันที่พฤหัสบดีที่ ๑๑ สิงหาคม ๒๕๖๕ และการประชุมสภาเทศบาลเมืองพนัสนิคม สมัยสามัญ สมัยที่ ๓ ครั้งที่ ๒ ประจำปี ๒๕๖๕ วันศุกร์ที่ ๒๖ สิงหาคม ๒๕๖๕ และได้เสนอร่างดังกล่าวเพื่อให้ผู้ว่าราชการจังหวัดชลบุรีพิจารณาและได้รับความเห็นชอบ จากผู้ว่าราชการจังหวัดชลบุรี แจ้งตามหนังสือจังหวัดชลบุรี ค่วนที่สุด ที่ ขบ ๐๐๒๓.๔/๒๓๐๐๒ ลงวันที่ ๑๓ กันยายน ๒๕๖๕ เรื่อง ให้ความเห็นชอบร่างเทศบัญญัติงบประมาณรายจ่าย ประจำปีงบประมาณ พ.ศ. ๒๕๖๖ ของเทศบาลเมืองพนัสนิคม ทั้งนี้ นายกเทศมนตรีเมืองพนัสนิคม ได้ลงนามบังคับใช้เป็นเทศบัญญัติแล้ว

ดังนั้น อาศัยอำนาจตามความในมาตรา ๖๓ แห่งพระราชบัญญัติเทศบาล พ.ศ. ๒๔๙๖ รวมแก้ไขเพิ่มเติมถึง (ฉบับที่ ๑๔) พ.ศ. ๒๕๖๒ จึงประกาศใช้เทศบัญญัติ เรื่อง งบประมาณรายจ่ายประจำปีงบประมาณ พ.ศ. ๒๕๖๖ โดยให้มีผลบังคับใช้ตั้งแต่วันที่ ๑ ตุลาคม ๒๕๖๕ เป็นต้นไป

จึงประกาศให้ทราบโดยทั่วกัน

ประกาศ ณ วันที่ ๑๙ กันยายน พ.ศ. ๒๕๖๕

(นายวิชัย อัมราลิขิต)

นายกเทศมนตรีเมืองพนัสนิคม

## สารบัญ

	หน้า
ข้อมูลเบื้องต้นของอปท.	
ส่วนที่ 1 คำแถลงประกอบงบประมาณรายจ่าย	1 - 5
ส่วนที่ 2 เทศบัญญัติ เรื่อง งบประมาณรายจ่ายประจำปีงบประมาณ พ.ศ.2566	
☆ บันทึกหลักการและเหตุผลประกอบร่างเทศบัญญัติ งบประมาณรายจ่ายประจำปี 2566	6
☆ รายจ่ายตามงานและงบประมาณรายจ่าย	7 - 11
☆ เทศบัญญัติจัดงบประมาณรายจ่าย ประจำปีงบประมาณ พ.ศ.2566	12 - 13
☆ รายงานประมาณการรายรับ	14 - 16
☆ รายงานรายละเอียดประมาณการรายรับงบประมาณรายจ่ายทั่วไป	17 - 21
☆ รายงานประมาณการรายจ่าย	22 - 92
☆ รายละเอียดประมาณการรายจ่าย	
แผนงานงบกลาง	
☆ งบกลาง	93 - 98
แผนงานบริหารงานทั่วไป	
☆ งานบริหารทั่วไป	99 - 118
☆ งานวางแผนสถิติและวิชาการ	118 - 124
☆ งานบริหารงานคลัง	124 - 128
☆ งานควบคุมภายในและการตรวจสอบภายใน	128
แผนงานการรักษาความสงบภายใน	
☆ งานบริหารทั่วไปเกี่ยวกับการรักษาความสงบภายใน	129 - 132
☆ งานเทศกิจ	133 - 135
☆ งานป้องกันและบรรเทาสาธารณภัย	135 - 135
☆ งานจราจร	136
แผนงานการศึกษา	
☆ งานบริหารทั่วไปเกี่ยวกับการศึกษา	137 - 139
☆ งานระดับก่อนวัยเรียนและประถมศึกษา	140 - 146
☆ งานระดับมัธยมศึกษา	146 - 149
☆ งานศึกษาไม่กำหนดระดับ	149 - 151
แผนงานสาธารณสุข	
☆ งานบริหารทั่วไปเกี่ยวกับสาธารณสุข	152 - 158
☆ งานบริการสาธารณสุขและงานสาธารณสุขอื่น	158 - 161
☆ งานศูนย์บริการสาธารณสุข	161 - 165

## สารบัญ (ต่อ)

หน้า

แผนงานสังคมสงเคราะห์	
☆ งานบริหารทั่วไปเกี่ยวกับงานสังคมสงเคราะห์	166 - 167
☆ งานสวัสดิการสังคมและงานสังคมสงเคราะห์	167 - 168
แผนงานเคหะและชุมชน	
☆ งานบริหารทั่วไปเกี่ยวกับการเคหะและชุมชน	169 - 171
☆ งานไฟฟ้าและประปา	172 - 174
☆ งานสวนสาธารณะ	175 - 177
☆ งานกำจัดขยะมูลฝอยและสิ่งปฏิกูล	177 - 179
☆ งานบำบัดน้ำเสีย	179 - 181
แผนงานสร้างความเข้มแข็งของชุมชน	
☆ งานบริหารทั่วไปเกี่ยวกับสร้างความเข้มแข็งของชุมชน	182 - 184
☆ งานส่งเสริมและสนับสนุนความเข้มแข็งชุมชน	184 - 188
แผนงานการศาสนาวัฒนธรรมและนันทนาการ	
☆ งานบริหารทั่วไปเกี่ยวกับศาสนาวัฒนธรรมและนันทนาการ	189 - 192
☆ งานกีฬาและนันทนาการ	193 - 194
☆ งานศาสนาวัฒนธรรมท้องถิ่น	194 - 197
แผนงานอุตสาหกรรมและการโยธา	
☆ งานบริหารทั่วไปเกี่ยวกับอุตสาหกรรมและการโยธา	198
☆ งานก่อสร้าง	199 - 202
☆ เทศบัญญัติงบประมาณรายจ่าย	203 - 214

### ส่วนที่ 3 งบประมาณรายจ่ายเฉพาะการสถานอนุบาลประจำปีงบประมาณ พ.ศ.2566

☆ รายละเอียดประมาณการรายรับ	215
☆ รายละเอียดประมาณการรายจ่าย	216 - 222

เทศบาลเมืองพินส์นิคม  
เขต/อำเภอ พินส์นิคม จังหวัดชลบุรี

22/7 ซอย- ถนนเมืองเก่า แขวง/ตำบล พินส์นิคม  
เขต/อำเภอ พินส์นิคม จังหวัดชลบุรี 20140

พื้นที่	2.76 ตารางกิโลเมตร
ประชากรทั้งหมด	9,888 คน
ชาย	4,531 คน
หญิง	5,357 คน

ข้อมูล ณ วันที่ 1 สิงหาคม 2565



## ส่วนที่ 1

คำแถลงประกอบงบประมาณรายจ่าย

ประจำปีงบประมาณ พ.ศ. 2566

ของ

เทศบาลเมืองพเนินสนนิคม

อำเภอพเนินสนนิคม จังหวัดชลบุรี

## คำแถลงงบประมาณ

ประกอบงบประมาณรายจ่ายประจำปีงบประมาณ พ.ศ. 2566

ท่านประธานสภา และสมาชิกสภาเทศบาลเมืองพนัสนิคม

บัดนี้ ถึงเวลาที่ผู้บริหารท้องถิ่นของเทศบาลเมืองพนัสนิคม จะได้เสนอร่างเทศบัญญัติงบประมาณรายจ่ายประจำปีต่อสภาเทศบาลเมืองพนัสนิคมอีกครั้งหนึ่ง ฉะนั้น ในโอกาสนี้ ผู้บริหารท้องถิ่นเทศบาลเมืองพนัสนิคม จึงขอชี้แจงให้ท่านประธานและสมาชิกทุกท่านได้ทราบถึงสถานะการคลัง ตลอดจนหลักการและแนวนโยบายการดำเนินการในปีงบประมาณ พ.ศ. 2566 ดังต่อไปนี้

### 1. สถานะการคลัง

#### 1.1 งบประมาณรายจ่ายทั่วไป

ในปีงบประมาณ พ.ศ. 2565 ณ วันที่ 21 กรกฎาคม พ.ศ. 2565 องค์กรปกครองส่วนท้องถิ่นมีสถานะการเงิน ดังนี้

1.1.1 เงินฝากธนาคาร จำนวน 180,439,710.80 บาท

1.1.2 เงินสะสม จำนวน 370,154,622.74 บาท

1.1.3 เงินทุนสำรองเงินสะสม จำนวน 46,408,707.19 บาท

1.1.4 รายการกันเงินไว้แบบก่อนนี้ผูกพันและยังไม่ได้เบิกจ่าย จำนวน 5 โครงการ รวม 5,272,000.00 บาท

1.1.5 รายการกันเงินไว้โดยยังไม่ได้ก่อนนี้ผูกพัน จำนวน 32 โครงการ รวม 14,173,400.00 บาท

1.2 เงินกู้คงค้าง จำนวน 16,193,323.17 บาท

### 2. การบริหารงบประมาณในปีงบประมาณ พ.ศ. 2564

2.1 รายรับจริง จำนวน 170,739,062.47 บาท ประกอบด้วย

หมวดภาษีอากร	จำนวน	1,887,206.82	บาท
หมวดค่าธรรมเนียม ค่าปรับ และใบอนุญาต	จำนวน	829,620.92	บาท
หมวดรายได้จากทรัพย์สิน	จำนวน	6,514,826.23	บาท
หมวดรายได้จากสาธารณูปโภค และกิจการพาณิชย์	จำนวน	0.00	บาท
หมวดรายได้เบ็ดเตล็ด	จำนวน	381,608.17	บาท
หมวดรายได้จากทุน	จำนวน	166,625.00	บาท
หมวดภาษีจัดสรร	จำนวน	69,355,809.87	บาท
หมวดเงินอุดหนุน	จำนวน	91,603,365.46	บาท

2.2 เงินอุดหนุนที่รัฐบาลให้โดยระบุวัตถุประสงค์ จำนวน 27,188,799.60 บาท

2.3 รายจ่ายจริง จำนวน 152,156,174.50 บาท ประกอบด้วย

งบกลาง	จำนวน	30,926,661.96	บาท
งบบุคลากร	จำนวน	77,779,569.14	บาท
งบดำเนินงาน	จำนวน	40,626,103.40	บาท
งบลงทุน	จำนวน	1,363,840.00	บาท
งบเงินอุดหนุน	จำนวน	1,460,000.00	บาท
งบรายจ่ายอื่น	จำนวน	0.00	บาท

- 2.4 รายจ่ายที่จ่ายจากเงินอุดหนุนที่รัฐบาลให้โดยระบุวัตถุประสงค์ จำนวน 27,188,799.60 บาท
- 2.5 มีการจ่ายเงินสะสมเพื่อดำเนินการตามอำนาจหน้าที่ จำนวน 5,232,520.00 บาท
- 2.6 รายจ่ายที่จ่ายจากเงินทุนสำรองเงินสะสม จำนวน 0.00 บาท
- 2.7 รายจ่ายที่จ่ายจากเงินกู้ จำนวน 0.00 บาท

### 3. งบเฉพาะการ

#### ประเภทกิจการสถานธนาฑูบาล กิจการสถานธนาฑูบาล

ปีงบประมาณ พ.ศ. 2565

รายรับจริง	จำนวน	7,328,504.24	บาท
รายจ่ายจริง	จำนวน	2,027,556.77	บาท
กู้เงินจากธนาคาร/อื่น ๆ	จำนวน	5,300,947.47	บาท
ยืมเงินสะสม	จำนวน	0.00	บาท
กำไรสะสม	จำนวน	0.00	บาท
เงินสะสม	จำนวน	0.00	บาท
ทุนสำรองเงินสะสม	จำนวน	0.00	บาท
เงินฝากธนาคาร	จำนวน	18,972,097.93	บาท
ทรัพย์สินรับจํานํ้า	จำนวน	66,196,900.00	บาท



ค่าแถมงบประมาณ

ประกอบงบประมาณรายจ่ายประจำปีงบประมาณ พ.ศ. 2566

เทศบาลเมืองพนัสนิคม

อำเภอพนัสนิคม จังหวัดชลบุรี

1. รายรับ

รายการ	ปี 2564	ปี 2565	ปี 2566
<b>รายได้จัดเก็บเอง</b>			
หมวดภาษีอากร	1,887,206.82	5,640,000.00	5,720,000.00
หมวดค่าธรรมเนียม ค่าปรับ และใบอนุญาต	829,620.92	1,333,500.00	1,263,400.00
หมวดรายได้จากทรัพย์สิน	6,514,826.23	4,300,000.00	4,305,000.00
หมวดรายได้จากสาธารณูปโภค และกิจการพาณิชย์	0.00	2,850,000.00	2,850,000.00
หมวดรายได้เบ็ดเตล็ด	381,608.17	365,000.00	365,500.00
หมวดรายได้จากทุน	166,625.00	10,000.00	10,000.00
<b>รวมรายได้จัดเก็บเอง</b>	<b>9,779,887.14</b>	<b>14,498,500.00</b>	<b>14,513,900.00</b>
<b>รายได้ที่รัฐบาลเก็บแล้วจัดสรรให้องค์กรปกครองส่วนท้องถิ่น</b>			
หมวดภาษีจัดสรร	69,355,809.87	71,986,000.00	72,825,000.00
<b>รวมรายได้ที่รัฐบาลเก็บแล้วจัดสรรให้องค์กรปกครองส่วนท้องถิ่น</b>	<b>69,355,809.87</b>	<b>71,986,000.00</b>	<b>72,825,000.00</b>
<b>รายได้ที่รัฐบาลอุดหนุนให้องค์กรปกครองส่วนท้องถิ่น</b>			
หมวดเงินอุดหนุน	91,603,365.46	113,152,800.00	106,122,800.00
<b>รวมรายได้ที่รัฐบาลอุดหนุนให้องค์กรปกครองส่วนท้องถิ่น</b>	<b>91,603,365.46</b>	<b>113,152,800.00</b>	<b>106,122,800.00</b>
<b>รวม</b>	<b>170,739,062.47</b>	<b>199,637,300.00</b>	<b>193,461,700.00</b>

ค่าแถมงบประมาณ

ประกอบงบประมาณรายจ่ายประจำปีงบประมาณ พ.ศ. 2566

เทศบาลเมืองพนัสนิคม

อำเภอพนัสนิคม จังหวัดชลบุรี

2. รายจ่าย

รายการ	รายจ่ายจริง ปี 2564	ประมาณการ ปี 2565	ประมาณการ ปี 2566
จ่ายจากงบประมาณ			
งบกลาง	30,926,661.96	34,570,400.00	32,739,400.00
งบบุคลากร	77,779,569.14	98,490,300.00	101,900,900.00
งบดำเนินงาน	40,626,103.40	55,009,600.00	55,162,400.00
งบลงทุน	1,363,840.00	10,597,000.00	3,029,000.00
งบเงินอุดหนุน	1,460,000.00	950,000.00	630,000.00
งบรายจ่ายอื่น	0.00	20,000.00	0.00
รวมจ่ายจากงบประมาณ	152,156,174.50	199,637,300.00	193,461,700.00

คำแถลงงบประมาณรายจ่ายเฉพาะการ (สถานธนาบาล)  
 ประกอบงบประมาณรายจ่ายประจำปีงบประมาณ พ.ศ. 2566  
 เทศบาลเมืองพนัสนิคม  
 อำเภอพนัสนิคม จังหวัดชลบุรี

รายรับงบประมาณรายจ่ายเฉพาะการ

รายรับ	รายรับจริง		ประมาณการ	
	2563	2564	2565	2566
<b>หมวดรายได้</b>				
ดอกเบี๋ยรับจ้ำนนำ	9,549,320.75	8,989,056.00	15,000,000	15,000,000
ก้ำไรจกการจ้ำนนำทรัพย์สินหลุคจ้ำนนำ	1,151,710.00	1,590,675.00	1,500,000	1,500,000
<b>ดอกเบี๋ย</b>				
ดอกเบี๋ยเงินฝักธนาคาร	32,332.24	14,811.21	35,000	30,000
รายได้เบี๋ยเตล็ด	-	-	1,000	8,000
<b>หมวดรายได้อื่น</b>				
เงินทำนุบำรุงท้งถิ่น ร้อยละ 30	2,500,999.66	2,275,501.98	2,850,000	2,850,000
ทุนด้ำนเนินการของสถานธนาบาล ร้อยละ 50	4,168,332.77	3,792,503.29	4,750,000	4,750,000
บ้ำนเหน็จรงวัล ร้อยละ 20	1,667,333.11	1,517,001.32	1,900,000	1,900,000
<b>รวมรายรับ</b>	<b>19,070,028.53</b>	<b>18,179,548.80</b>	<b>26,036,000</b>	<b>26,038,000</b>

รายจ่ายงบประมาณรายจ่ายเฉพาะการ

รายจ่าย	รายจ่ายจริง		ประมาณการ	
	2563	2564	2565	2566
งบกลาง	558,493.84	236,096.00	4,220,000	4,212,000
งบบุคคลากร	1,623,490.00	1,866,839.43	2,900,000	2,900,000
งบด้ำนเนินงาน	861,545.26	616,439.20	2,325,000	2,340,000
งบลงทุน	-	-	-	-
งบเงินอุดหนุน	-	-	-	-
งบรายจ่ายอื่น	8,413,565.54	7,660,406.59	9,572,000	9,572,500
<b>รวมรายจ่าย</b>	<b>11,457,094.64</b>	<b>10,379,781.22</b>	<b>19,017,000</b>	<b>19,024,500</b>



ส่วนที่ 2

เทศบัญญัติ

เรื่อง

งบประมาณรายจ่ายประจำปีงบประมาณ พ.ศ. 2566

ของ

เทศบาลเมืองพนัสนิคม

อำเภอพนัสนิคม จังหวัดชลบุรี

บันทึกหลักการและเหตุผล  
ประกอบร่างเทศบัญญัติ งบประมาณรายจ่าย  
ประจำปีงบประมาณ พ.ศ. 2566 ของเทศบาลเมืองพนัสนิคม  
อำเภอพนัสนิคม จังหวัดชลบุรี

ด้าน	รวม
<b>ด้านบริหารทั่วไป</b>	
แผนงานบริหารงานทั่วไป	32,707,600
แผนงานการรักษาความสงบภายใน	6,100,500
<b>ด้านบริการชุมชนและสังคม</b>	
แผนงานการศึกษา	76,803,400
แผนงานสาธารณสุข	6,512,300
แผนงานสังคมสงเคราะห์	723,600
แผนงานเคหะและชุมชน	25,248,000
แผนงานสร้างความเข้มแข็งของชุมชน	2,177,300
แผนงานการศาสนา วัฒนธรรม และนันทนาการ	6,326,200
<b>ด้านการเศรษฐกิจ</b>	
แผนงานอุตสาหกรรมและการโยธา	4,123,400
<b>ด้านการดำเนินงานอื่น</b>	
แผนงานงบกลาง	32,739,400
	<b>งบประมาณรายจ่ายทั้งสิ้น</b>
	<b>193,461,700</b>

รายจ่ายตามงานและงบรายจ่าย

เทศบาลเมืองพนัสนิคม

อำเภอพนัสนิคม จังหวัดชลบุรี

แผนงานงบกลาง

งบกลาง	งบกลาง	งบกลาง
งบกลาง	32,739,400	32,739,400
งบกลาง	32,739,400	32,739,400

แผนงานบริหารงานทั่วไป

งบกลาง	งบกลาง	งบกลาง	งบกลาง
งบกลาง	13,520,300	3,466,900	5,054,700
เงินเดือน (ฝ่ายการเมือง)	4,296,000	0	0
เงินเดือน (ฝ่ายประจำ)	9,224,300	3,466,900	5,054,700
งบดำเนินงาน	6,885,700	1,326,000	1,968,700
ค่าตอบแทน	462,200	178,000	627,000
ค่าใช้จ่าย	3,905,000	845,000	890,000
ค่าวัสดุ	899,500	155,000	437,300
ค่าสาธารณูปโภค	1,619,000	148,000	14,400
งบเงินอุดหนุน	130,000	0	0
เงินอุดหนุน	130,000	0	0
รวม	20,536,000	4,792,900	7,023,400
			355,300
			22,397,200
			4,296,000
			18,101,200
			10,180,400
			1,267,200
			5,640,000
			1,491,800
			1,781,400
			130,000
			130,000
			32,707,600

แผนงานการรักษาความสงบภายใน

งบ	งบปี ๒๕๖๖		งบปี ๒๕๖๗		งบปี ๒๕๖๘
	งบดำเนินงาน	งบอุดหนุน	งบดำเนินงาน	งบอุดหนุน	
งบบุคลากร	3,331,000	1,245,500	0	0	4,576,500
เงินเดือน (ฝ่ายประจำ)	3,331,000	1,245,500	0	0	4,576,500
งบดำเนินงาน	1,004,000	270,000	100,000	150,000	1,524,000
ค่าตอบแทน	68,000	160,000	0	0	228,000
ค่าใช้จ่าย	520,000	70,000	0	50,000	640,000
ค่าวัสดุ	276,000	40,000	100,000	100,000	516,000
ค่าสาธารณูปโภค	140,000	0	0	0	140,000
รวม	4,335,000	1,515,500	100,000	150,000	6,100,500

แผนงานการศึกษา

งบ	งบปี ๒๕๖๖		งบปี ๒๕๖๗		งบปี ๒๕๖๘
	งบดำเนินงาน	งบอุดหนุน	งบดำเนินงาน	งบอุดหนุน	
งบบุคลากร	2,671,500	41,937,200	12,833,200	0	57,441,900
เงินเดือน (ฝ่ายประจำ)	2,671,500	41,937,200	12,833,200	0	57,441,900
งบดำเนินงาน	530,400	14,687,800	3,650,100	493,200	19,361,500
ค่าตอบแทน	50,400	4,000	0	103,200	157,600
ค่าใช้จ่าย	430,000	10,860,400	3,650,100	390,000	15,330,500
ค่าวัสดุ	50,000	2,611,400	0	0	2,661,400
ค่าสาธารณูปโภค	0	1,212,000	0	0	1,212,000
รวม	3,201,900	56,625,000	16,483,300	493,200	76,803,400

แผนงานสาธารณสุข

งบ	งบกลาง (งบอุดหนุน)	งบดำเนินงาน	งบลงทุน	งบกลาง (งบอุดหนุน)	งบดำเนินงาน	งบลงทุน
งบบุคลากร	2,179,100	452,100	965,900	3,597,100		
เงินเดือน (ฝ่ายประจำ)	2,179,100	452,100	965,900	3,597,100		
งบดำเนินงาน	1,445,000	252,200	718,000	2,415,200		
ค่าตอบแทน	20,000	10,000	88,000	118,000		
ค่าวัสดุ	545,000	58,200	535,000	1,138,200		
ค่าวัสดุ	590,000	144,000	50,000	784,000		
ค่าสาธารณูปโภค	290,000	40,000	45,000	375,000		
งบเงินอุดหนุน	0	130,000	370,000	500,000		
เงินอุดหนุน	0	130,000	370,000	500,000		
รวม	3,624,100	834,300	2,053,900	6,512,300		

แผนงานสังคมสงเคราะห์

งบ	งบกลาง (งบอุดหนุน)	งบดำเนินงาน	งบลงทุน	งบกลาง (งบอุดหนุน)	งบดำเนินงาน	งบลงทุน
งบบุคลากร	553,600	0	553,600			
เงินเดือน (ฝ่ายประจำ)	553,600	0	553,600			
งบดำเนินงาน	70,000	100,000	170,000			
ค่าตอบแทน	65,000	0	65,000			
ค่าวัสดุ	5,000	100,000	105,000			
รวม	623,600	100,000	723,600			



แผนงานเกษตรและชุมชน

งบ	งบอุดหนุน (งบอุดหนุน)	งบดำเนินงาน (งบดำเนินงาน)	งบกลาง (งบกลาง)	งบอุดหนุน (งบอุดหนุน)	งบดำเนินงาน (งบดำเนินงาน)	งบกลาง (งบกลาง)	งบอุดหนุน (งบอุดหนุน)	งบดำเนินงาน (งบดำเนินงาน)	งบกลาง (งบกลาง)
งบบุคลากร	1,631,300	2,568,200	273,600	5,539,600	318,000	10,330,700			
เงินเดือน (ฝ่ายประจำ)	1,631,300	2,568,200	273,600	5,539,600	318,000	10,330,700			
งบดำเนินงาน	509,300	1,184,000	702,000	11,552,000	970,000	14,917,300			
ค่าตอบแทน	159,300	40,000	0	262,000	0	461,300			
ค่าใช้สอย	50,000	662,000	562,000	11,205,000	155,000	12,634,000			
ค่าวัสดุ	50,000	382,000	140,000	40,000	115,000	727,000			
ค่าสาธารณูปโภค	250,000	100,000	0	45,000	700,000	1,095,000			
รวม	2,140,600	3,752,200	975,600	17,091,600	1,288,000	25,248,000			

แผนงานสร้างความเข้มแข็งของชุมชน

งบ	งบอุดหนุน (งบอุดหนุน)	งบดำเนินงาน (งบดำเนินงาน)	งบกลาง (งบกลาง)	งบอุดหนุน (งบอุดหนุน)	งบดำเนินงาน (งบดำเนินงาน)	งบกลาง (งบกลาง)	งบอุดหนุน (งบอุดหนุน)	งบดำเนินงาน (งบดำเนินงาน)	งบกลาง (งบกลาง)
งบบุคลากร	1,380,300	0	0	1,380,300					
เงินเดือน (ฝ่ายประจำ)	1,380,300	0	0	1,380,300					
งบดำเนินงาน	170,000	627,000	797,000						
ค่าตอบแทน	68,000	0	68,000						
ค่าใช้สอย	55,000	627,000	682,000						
ค่าวัสดุ	47,000	0	47,000						
รวม	1,550,300	627,000	2,177,300						

แผนงานการศาสนา วัฒนธรรม และบันเทิงนพทภท

งบ	งบดำเนินงาน	งบอุดหนุน	งบอุดหนุน
	งบดำเนินงาน	งบอุดหนุน	งบอุดหนุน
	งบดำเนินงาน	งบอุดหนุน	งบอุดหนุน
งบบุคลากร	716,200	0	0
เงินเดือน (ฝ่ายประจำ)	716,200	0	0
งบดำเนินงาน	1,952,000	450,000	3,208,000
ค่าใช้จ่าย	914,000	440,000	3,208,000
ค่าวัสดุ	38,000	10,000	0
ค่าสาธารณูปโภค	1,000,000	0	0
รวม	2,668,200	450,000	3,208,000

แผนงานอุตสาหกรรมและการโยธา

งบ	งบดำเนินงาน	งบอุดหนุน	งบอุดหนุน
	งบดำเนินงาน	งบอุดหนุน	งบอุดหนุน
	งบดำเนินงาน	งบอุดหนุน	งบอุดหนุน
งบบุคลากร	907,400	0	907,400
เงินเดือน (ฝ่ายประจำ)	907,400	0	907,400
งบดำเนินงาน	4,000	183,000	187,000
ค่าตอบแทน	4,000	0	4,000
ค่าใช้จ่าย	0	50,000	50,000
ค่าวัสดุ	0	133,000	133,000
งบลงทุน	0	3,029,000	3,029,000
ค่าที่ดินและสิ่งก่อสร้าง	0	3,029,000	3,029,000
รวม	911,400	3,212,000	4,123,400

**เทศบัญญัติ**  
**งบประมาณรายจ่าย ประจำปีงบประมาณ พ.ศ. 2566**  
**เทศบาลเมืองพนัสนิคม**  
**อำเภอพนัสนิคม จังหวัดชลบุรี**

โดยที่เป็นการสมควรตั้งงบประมาณรายจ่ายประจำปีงบประมาณ พ.ศ. 2566 อาศัยอำนาจตามความในพระราชบัญญัติพระราชบัญญัติเทศบาล พ.ศ. 2496 แก้ไขเพิ่มเติมถึงฉบับที่ 14 พ.ศ. 2562 มาตรา มาตรา 65 จึงตราเทศบัญญัติขึ้นไว้โดยความเห็นชอบของสภาเทศบาลเมืองพนัสนิคม และโดยเห็นชอบของผู้ว่าราชการจังหวัดชลบุรี

- ข้อ 1 เทศบัญญัติ นี้เรียกว่า เทศบัญญัติงบประมาณรายจ่ายประจำปีงบประมาณ พ.ศ. 2566
- ข้อ 2 เทศบัญญัติ นี้ให้ใช้บังคับตั้งแต่วันที่ 1 ตุลาคม พ.ศ. 2565 เป็นต้นไป
- ข้อ 3 งบประมาณรายจ่ายประจำปีงบประมาณ พ.ศ. 2566 เป็นจำนวนรวมทั้งสิ้น 212,486,200 บาท
- ข้อ 4 งบประมาณรายจ่ายทั่วไป จ่ายจากรายได้จัดเก็บเอง หมวดภาษีจัดสรร และหมวดเงินอุดหนุน เป็นจำนวนรวมทั้งสิ้น 193,461,700 บาท โดยแยกรายละเอียดตามแผนงานได้ดังนี้

แผนงาน	ยอดรวม
<b>ด้านบริหารทั่วไป</b>	
แผนงานบริหารงานทั่วไป	32,707,600
แผนงานการรักษาความสงบภายใน	6,100,500
<b>ด้านบริการชุมชนและสังคม</b>	
แผนงานการศึกษา	76,803,400
แผนงานสาธารณสุข	6,512,300
แผนงานสังคมสงเคราะห์	723,600
แผนงานเคหะและชุมชน	25,248,000
แผนงานสร้างความเข้มแข็งของชุมชน	2,177,300
แผนงานการศาสนา วัฒนธรรม และนันทนาการ	6,326,200
<b>ด้านการเศรษฐกิจ</b>	
แผนงานอุตสาหกรรมและการโยธา	4,123,400
<b>ด้านการดำเนินงานอื่น</b>	
แผนงานงบกกลาง	32,739,400
<b>งบประมาณรายจ่ายทั้งสิ้น</b>	<b>193,461,700</b>

ข้อ 5 งบประมาณรายจ่ายเฉพาะการ จ่ายจากรายได้ เป็นจำนวนรวมทั้งสิ้น 19,024,500 บาท ดังนี้

งบ	ยอดรวม
งบกลาง	4,212,000
งบบุคลากร	2,900,000
งบดำเนินงาน	2,340,000
งบรายจ่ายอื่น	9,572,500
รวมรายจ่าย	19,024,500

ข้อ 6 ให้นายกเทศมนตรีเมืองพนัสนิคมปฏิบัติการเบิกจ่ายเงินงบประมาณที่ได้รับอนุมัติให้เป็นไปตามระเบียบกระทรวงมหาดไทยว่าด้วยวิธีการงบประมาณขององค์กรปกครองส่วนท้องถิ่น และระเบียบกระทรวงมหาดไทยว่าด้วยการรับเงิน การเบิกจ่ายเงิน การฝากเงิน การเก็บรักษาเงิน และการตรวจเงินขององค์กรปกครองส่วนท้องถิ่น

ข้อ 7 ให้นายกเทศมนตรีเมืองพนัสนิคมมีหน้าที่รักษาการให้เป็นไปตามเทศบัญญัตินี้

ประกาศ ณ วันที่ 19 ก.ย. 2565

(ลงนาม)..... 

(นายวิชัย อัมราลิขิต)

ตำแหน่ง นายกเทศมนตรีเมืองพนัสนิคม

อนุมัติ / เห็นชอบ

(ลงนาม)..... 

(นายภัทรธรณ์ เทียนไชย)

ตำแหน่ง ผู้ว่าราชการจังหวัดชลบุรี

รายงานประมาณการรายรับ  
ประจำปีงบประมาณ พ.ศ. 2566  
เทศบาลเมืองพนาภิรักษ์  
อำเภอพนาภิรักษ์ จังหวัดชลบุรี

หมวดภาษีอากร	ปีงบประมาณ 2566	ปีงบประมาณ 2565	ปีงบประมาณ 2564
ภาษีโรงเรือนและที่ดิน	300.00	0.00	0.00 %
ภาษีที่ดินและสิ่งปลูกสร้าง	343,904.92	436,358.82	0.00 %
ภาษีป้าย	1,116,562.00	1,415,583.00	9.09 %
อากรการฆ่าสัตว์	41,480.00	35,265.00	-50.00 %
<b>รวมหมวดภาษีอากร</b>	<b>1,502,226.92</b>	<b>1,887,206.82</b>	<b>5,720,000.00</b>
หมวดค่าธรรมเนียม สำหรับ และ ใบอนุญาต			
ค่าธรรมเนียมใบอนุญาตการขายสุรา	5,635.70	4,966.40	0.00 %
ค่าธรรมเนียมเก็บและพินสุตปล่อย	481,100.00	462,460.00	0.00 %
ค่าธรรมเนียมเก็บเงินอุดหนุนหรือส่งปฏิทิน	135,200.00	156,100.00	0.00 %
ค่าธรรมเนียมในการออกหนังสือรับส่งสารมีแจ้งสถานที่			
จำหน่ายอาหารหรือขนมอาหาร	91,300.00	9,600.00	0.00 %
ค่าธรรมเนียมเกี่ยวกับสุสานและฌาปนสถาน	5,000.00	0.00	100.00 %
ค่าธรรมเนียมเกี่ยวกับทะเบียนราษฎร	9,800.00	2,730.00	0.00 %
ค่าธรรมเนียมเกี่ยวกับบัตรประจำตัวประชาชน	85,060.00	26,930.00	0.00 %
ค่าธรรมเนียมเกี่ยวกับความปลอดภัยสาธารณะ	9,889.00	22,644.52	25.00 %
ค่าธรรมเนียมอื่น ๆ	60.00	10.00	0.00 %
ค่าปรับผู้กระทำผิดกฎหมายจราจรทางบก	120,200.00	89,200.00	-33.33 %
			100,000.00

วันที่พิมพ์: 2/8/2565 07:31:01

ค่าปรับผู้กรงทำผิดกฎหมายรักษาความสะอาดและความเรียบร้อยเป็นระเบียบเรียบร้อยของบ้านเมือง	9,450.00	0.00	5,000.00	0.00 %	5,000.00
ค่าปรับผู้กระทำความผิดกฎหมายและข้อบังคับท้องถิ่น	26,420.00	12,160.00	15,000.00	0.00 %	15,000.00
ค่าปรับการผิดสัญญา	39,968.00	0.00	30,000.00	0.00 %	30,000.00
ค่าปรับอื่น ๆ	1,742.00	2,480.00	5,000.00	0.00 %	5,000.00
ค่าใบอนุญาตประกอบการค้าสำหรับกิจการที่เป็นอันตรายต่อสุขภาพ	256,000.00	31,100.00	240,000.00	4.17 %	250,000.00
ค่าใบอนุญาตจัดตั้งสถานที่จำหน่ายอาหารหรือสถานที่ประกอบอาหารในครัว หรือพื้นที่ใด ซึ่งพื้นที่เกิน 200 ตารางเมตร	20,000.00	5,000.00	23,000.00	-13.04 %	20,000.00
ค่าใบอนุญาตจำหน่ายสินค้าในหรือทางสาธารณะ	76,900.00	3,100.00	66,000.00	-50.00 %	33,000.00
ค่าใบอนุญาตจัดตั้งตลาดเอกชน	4,000.00	0.00	4,000.00	0.00 %	4,000.00
ค่าใบอนุญาตเกี่ยวกับการควบคุมอาคาร	670.00	870.00	500.00	80.00 %	900.00
ค่าใบอนุญาตเกี่ยวกับกิจการโดยใช้เครื่องขยายเสียง	1,915.00	270.00	1,000.00	0.00 %	1,000.00
ค่าใบอนุญาตอื่น ๆ	450.00	0.00	0.00	0.00 %	0.00
<b>รวมหมวดค่าธรรมเนียม ค่าปรับ และใบอนุญาต</b>	<b>1,380,759.70</b>	<b>829,620.92</b>	<b>1,333,500.00</b>		<b>1,263,400.00</b>
<b>หมวดรายได้จากรับบริการ</b>					
ค่าเช่าหรือบริการ	3,933,270.00	3,342,597.00	3,500,000.00	0.00 %	3,500,000.00
ดอกเบี้ย	1,376,811.24	889,977.25	800,000.00	0.00 %	800,000.00
เงินปันผลหรือเงินรางวัลต่าง ๆ	0.00	6,750.00	0.00	100.00 %	5,000.00
ค่าตอบแทนด้านกฎหมายกำหนด	0.00	2,275,501.98	0.00	0.00 %	0.00
<b>รวมหมวดรายได้จากรับบริการ</b>	<b>5,310,081.24</b>	<b>6,514,826.23</b>	<b>4,300,000.00</b>		<b>4,305,000.00</b>
<b>หมวดรายได้จากสาธารณูปโภค และกิจการพาณิชย์</b>					
เงินสนับสนุนจากกิจการสถานอนุบาล	0.00	0.00	0.00	100.00 %	2,850,000.00
เงินสนับสนุนจากกิจการพาณิชย์อื่น ๆ	2,500,999.66	0.00	2,850,000.00	-100.00 %	0.00
<b>รวมหมวดรายได้จากสาธารณูปโภค และกิจการพาณิชย์</b>	<b>2,500,999.66</b>	<b>0.00</b>	<b>2,850,000.00</b>		<b>2,850,000.00</b>

วันที่พิมพ์ : 28/2565 07:31:01

เงินสนับสนุนจากกิจการพาณิชย์อื่น ๆ	2,500,999.66	0.00	2,850,000.00	-100.00 %	0.00
<b>รวมหมวดรายได้จากสาธารณูปโภค และกิจการพาณิชย์</b>	<b>2,500,999.66</b>	<b>0.00</b>	<b>2,850,000.00</b>		<b>2,850,000.00</b>
<b>หมวดรายได้เบ็ดเตล็ด</b>					
เงินที่มีผู้สืบทอด	0.00	120.17	0.00	100.00 %	500.00
ค่าขายเอกสารการจัดซื้อจัดจ้าง	15,700.00	21,800.00	15,000.00	0.00 %	15,000.00
รายได้เบ็ดเตล็ดอื่น ๆ	317,425.00	359,688.00	350,000.00	0.00 %	350,000.00
<b>รวมหมวดรายได้เบ็ดเตล็ด</b>	<b>333,125.00</b>	<b>381,608.17</b>	<b>365,000.00</b>		<b>365,500.00</b>
<b>หมวดรายได้จากทุน</b>					
ค่าขายทอดตลาดทรัพย์สิน	92,500.00	166,625.00	10,000.00	0.00 %	10,000.00
<b>รวมหมวดรายได้จากทุน</b>	<b>92,500.00</b>	<b>166,625.00</b>	<b>10,000.00</b>		<b>10,000.00</b>
<b>หมวดภาษีจัดสรร</b>					
ภาษีรถยนต์	2,344,291.02	2,336,361.58	2,350,000.00	0.00 %	2,350,000.00
ภาษีมูลค่าเพิ่มตาม พ.ร.บ. กักตันดิน	40,698,398.24	39,162,178.66	41,611,000.00	0.09 %	41,650,000.00
ภาษีมูลค่าเพิ่มตาม พ.ร.บ. จัดสรรรายได้	14,499,559.57	15,127,819.37	15,200,000.00	5.26 %	16,000,000.00
ภาษีธุรกิจเฉพาะ	1,810,304.78	2,440,446.98	2,100,000.00	0.00 %	2,100,000.00
ภาษีสรรพสามิต	7,956,213.69	8,281,288.92	8,000,000.00	0.00 %	8,000,000.00
ค่าภาคหลวงแร่	146,828.23	149,440.40	140,000.00	0.00 %	140,000.00
ค่าภาคหลวงปิโตรเลียม	70,736.82	45,750.96	85,000.00	0.00 %	85,000.00
ค่าธรรมเนียมจดทะเบียนเปลี่ยนสิทธิและนิติกรรมตามประมวลกฎหมายที่ดิน	2,130,233.00	1,812,523.00	2,500,000.00	0.00 %	2,500,000.00
<b>รวมหมวดภาษีจัดสรร</b>	<b>69,656,565.35</b>	<b>69,355,809.87</b>	<b>71,986,000.00</b>		<b>72,825,000.00</b>
<b>หมวดเงินอุดหนุน</b>					
เงินอุดหนุนทั่วไป	100,929,183.00	91,603,365.46	113,152,800.00	-6.21 %	106,122,800.00
<b>รวมหมวดเงินอุดหนุน</b>	<b>100,929,183.00</b>	<b>91,603,365.46</b>	<b>113,152,800.00</b>		<b>106,122,800.00</b>
<b>รวมทุกหมวด</b>	<b>181,705,440.87</b>	<b>170,739,062.47</b>	<b>199,637,300.00</b>		<b>193,461,700.00</b>

รายงานรายละเอียดประมาณการรายรับงบประมาณรายจ่ายทั่วไป

ประจำปีงบประมาณ พ.ศ. 2566

เทศบาลเมืองพนัสนิคม

อำเภอพนัสนิคม จังหวัดชลบุรี

ประมาณการรายรับรวมทั้งสิ้น 193,461,700 บาท แยกเป็น  
รายได้จัดเก็บเอง

หมวดภาษีอากร	รวม	5,720,000 บาท
ภาษีที่ดินและสิ่งปลูกสร้าง	จำนวน	4,500,000 บาท
ประมาณการเท่ากับปีงบประมาณที่ผ่านมา		
ภาษีป้าย	จำนวน	1,200,000 บาท
ประมาณการมากกว่าปีงบประมาณที่ผ่านมา		
อากรการฆ่าสัตว์	จำนวน	20,000 บาท
ประมาณการน้อยกว่าปีงบประมาณที่ผ่านมา		
หมวดค่าธรรมเนียม ค่าปรับ และใบอนุญาต	รวม	1,263,400 บาท
ค่าธรรมเนียมใบอนุญาตการขายสุรา	จำนวน	5,000 บาท
ประมาณการเท่ากับปีงบประมาณที่ผ่านมา		
ค่าธรรมเนียมเก็บและขนมูลฝอย	จำนวน	500,000 บาท
ประมาณการเท่ากับปีงบประมาณที่ผ่านมา		
ค่าธรรมเนียมเก็บขนอุจจาระหรือสิ่งปฏิกูล	จำนวน	120,000 บาท
ประมาณการเท่ากับปีงบประมาณที่ผ่านมา		
ค่าธรรมเนียมในการออกหนังสือรับรองการแจ้งสถานที่จำหน่าย	จำนวน	100,000 บาท
อาหารหรือสะสมอาหาร		
ประมาณการเท่ากับปีงบประมาณที่ผ่านมา		
ค่าธรรมเนียมเกี่ยวกับสุสานและฌาปนสถาน	จำนวน	5,000 บาท
ประมาณการมากกว่าปีงบประมาณที่ผ่านมา		
ค่าธรรมเนียมเกี่ยวกับทะเบียนราษฎร	จำนวน	7,000 บาท
ประมาณการเท่ากับปีงบประมาณที่ผ่านมา		
ค่าธรรมเนียมเกี่ยวกับบัตรประจำตัวประชาชน	จำนวน	60,000 บาท
ประมาณการเท่ากับปีงบประมาณที่ผ่านมา		



ค่าธรรมเนียมเกี่ยวกับการควบคุมอาคาร	จำนวน	2,500 บาท
ประมาณการมากกว่าปีงบประมาณที่ผ่านมา		
ค่าปรับผู้กระทำผิดกฎหมายจราจรทางบก	จำนวน	100,000 บาท
ประมาณการน้อยกว่าปีงบประมาณที่ผ่านมา		
ค่าปรับผู้กระทำผิดกฎหมายรักษาความสะอาดและความเป็นระเบียบเรียบร้อยของบ้านเมือง	จำนวน	5,000 บาท
ประมาณการเท่ากับปีงบประมาณที่ผ่านมา		
ค่าปรับผู้กระทำผิดกฎหมายและข้อบังคับท้องถิ่น	จำนวน	15,000 บาท
ประมาณการเท่ากับปีงบประมาณที่ผ่านมา		
ค่าปรับการผิดสัญญา	จำนวน	30,000 บาท
ประมาณการเท่ากับปีงบประมาณที่ผ่านมา		
ค่าปรับอื่น ๆ	จำนวน	5,000 บาท
ประมาณการเท่ากับปีงบประมาณที่ผ่านมา		
ค่าใบอนุญาตประกอบการค้าสำหรับกิจการที่เป็นอันตรายต่อสุขภาพ	จำนวน	250,000 บาท
ประมาณการมากกว่าปีงบประมาณที่ผ่านมา		
ค่าใบอนุญาตจัดตั้งสถานที่จำหน่ายอาหารหรือสถานที่สะสมอาหารในครัว หรือพื้นที่ใด ซึ่งมีพื้นที่เกิน 200 ตารางเมตร	จำนวน	20,000 บาท
ประมาณการน้อยกว่าปีงบประมาณที่ผ่านมา		
ค่าใบอนุญาตจำหน่ายสินค้าในที่หรือทางสาธารณะ	จำนวน	33,000 บาท
ประมาณการน้อยกว่าปีงบประมาณที่ผ่านมา		
ค่าใบอนุญาตจัดตั้งตลาดเอกชน	จำนวน	4,000 บาท
ประมาณการเท่ากับปีงบประมาณที่ผ่านมา		
ค่าใบอนุญาตเกี่ยวกับการควบคุมอาคาร	จำนวน	900 บาท
ประมาณการมากกว่าปีงบประมาณที่ผ่านมา		
ค่าใบอนุญาตเกี่ยวกับการโฆษณาโดยใช้เครื่องขยายเสียง	จำนวน	1,000 บาท
ประมาณการเท่ากับปีงบประมาณที่ผ่านมา		
<b>หมวดรายได้จากทรัพย์สิน</b>	<b>รวม</b>	<b>4,305,000 บาท</b>
ค่าเช่าหรือบริการ	จำนวน	3,500,000 บาท
ประมาณการเท่ากับปีงบประมาณที่ผ่านมา		

ดอกเบี้ยย	จำนวน	800,000 บาท
ประมาณการเท่ากับปีงบประมาณที่ผ่านมา		
เงินปันผลหรือเงินรางวัลต่าง ๆ	จำนวน	5,000 บาท
ประมาณการมากกว่าปีงบประมาณที่ผ่านมา		
<b>หมวดรายได้จากสาธารณูปโภค และกิจการพาณิชย์</b>	<b>รวม</b>	<b>2,850,000 บาท</b>
เงินสนับสนุนจากกิจการสถานธนาถบาล	จำนวน	2,850,000 บาท
ประมาณการเท่ากับปีงบประมาณที่ผ่านมา		
<b>หมวดรายได้เบ็ดเตล็ด</b>	<b>รวม</b>	<b>365,500 บาท</b>
เงินที่มีผู้ทศให้	จำนวน	500 บาท
ประมาณการมากกว่าปีงบประมาณที่ผ่านมา		
ค่าขายเอกสารการจ้ดซื้อจ้ดจ้าง	จำนวน	15,000 บาท
ประมาณการเท่ากับปีงบประมาณที่ผ่านมา		
รายได้เบ็ดเตล็ดอื่น ๆ	จำนวน	350,000 บาท
<b>หมวดรายได้จากทุน</b>	<b>รวม</b>	<b>10,000 บาท</b>
ค่าขายทอดตลาดทรัพย์สิน	จำนวน	10,000 บาท
ประมาณการเท่ากับปีงบประมาณที่ผ่านมา		

**รายได้ที่รัฐบาลเก็บแล้วจัดสรรให้องค์กรปกครองส่วนท้องถิ่น**

<b>หมวดภาษีจัดสรร</b>	<b>รวม</b>	<b>72,825,000 บาท</b>
ภาษีรถยนต์	จำนวน	2,350,000 บาท
ประมาณการเท่ากับปีงบประมาณที่ผ่านมา		
ภาษีมูลค่าเพิ่มตาม พ.ร.บ. กำหนดแผนฯ	จำนวน	41,650,000 บาท
ประมาณการมากกว่าปีงบประมาณที่ผ่านมา		
ภาษีมูลค่าเพิ่มตาม พ.ร.บ. จัดสรรรายได้ฯ	จำนวน	16,000,000 บาท
ประมาณการมากกว่าปีงบประมาณที่ผ่านมา		
ภาษีธุรกิจเฉพาะ	จำนวน	2,100,000 บาท
ประมาณการเท่ากับปีงบประมาณที่ผ่านมา		
ภาษีสรรพสามิต	จำนวน	8,000,000 บาท
ประมาณการเท่ากับปีงบประมาณที่ผ่านมา		

ค่าภาคหลวงแร่	จำนวน	140,000 บาท
ประมาณการเท่ากับปีงบประมาณที่ผ่านมา		
ค่าภาคหลวงปิโตรเลียม	จำนวน	85,000 บาท
ประมาณการเท่ากับปีงบประมาณที่ผ่านมา		
ค่าธรรมเนียมจดทะเบียนสิทธิและนิติกรรมตามประมวลกฎหมายที่ดิน	จำนวน	2,500,000 บาท
ประมาณการเท่ากับปีงบประมาณที่ผ่านมา		

รายได้ที่รัฐบาลอุดหนุนให้องค์กรปกครองส่วนท้องถิ่น

หมวดเงินอุดหนุน	รวม	106,122,800 บาท
เงินอุดหนุนทั่วไป	จำนวน	106,122,800 บาท
เงินอุดหนุนสำหรับดำเนินการตามอำนาจหน้าที่และภารกิจถ่ายโอน 14,124,000 บาท		
เงินอุดหนุนสำหรับการจัดการศึกษาภาคบังคับ (เงินเดือนครูและค่าจ้างประจำ) 53,563,000 บาท		
เงินอุดหนุนสำหรับสนับสนุนค่าใช้จ่ายในการจัดการศึกษาสำหรับศูนย์พัฒนาเด็กเล็ก 516,400 บาท		
เงินอุดหนุนสำหรับสนับสนุนการจัดการศึกษาแก่เด็กด้อยโอกาส (ค่าจ้างครู) 189,000 บาท		
เงินอุดหนุนการสงเคราะห์เบี้ยยังชีพผู้สูงอายุ 18,649,200 บาท		
เงินอุดหนุนการสงเคราะห์เบี้ยยังชีพคนพิการ 2,390,400 บาท		
เงินอุดหนุนการสงเคราะห์เบี้ยยังชีพผู้ป่วยเอดส์ 36,000 บาท		
เงินอุดหนุนสำหรับส่งเสริมศักยภาพการจัดการศึกษาท้องถิ่น (ค่าปัจจัยพื้นฐานสำหรับนักเรียนยากจน) 705,000 บาท		
เงินอุดหนุนสำหรับสนับสนุนค่าใช้จ่ายในการจัดการศึกษา สำหรับศูนย์พัฒนาเด็กเล็ก (ศพด.) 148,700 บาท		
เงินอุดหนุนสำหรับสนับสนุนการจัดการศึกษาแก่เด็กด้อยโอกาส (ค่าพัฒนาครูอาสาและวัสดุการศึกษา) 16,000 บาท		
เงินอุดหนุนสำหรับสนับสนุนอาหารกลางวัน 5,441,700 บาท		
เงินอุดหนุนค่าใช้จ่ายในการจัดการศึกษาตั้งแต่ระดับอนุบาลจนจบการศึกษาขั้นพื้นฐาน 7,622,700 บาท		
เงินอุดหนุนสำหรับขับเคลื่อนโครงการสัตว์ปลอดโรคคนปลอดภัย จากโรคพิษสุนัขบ้า 36,000 บาท		
เงินอุดหนุนสำหรับสำรวจข้อมูลจำนวนสัตว์และขึ้นทะเบียนสัตว์ 7,200 บาท		
เงินอุดหนุนการดำเนินงานตามโครงการพระราชดำริ		
ด้านสาธารณสุข 240,000 บาท		
เงินอุดหนุนสำหรับสนับสนุนอาหารเสริม (นม) 2,437,500 บาท		

รายงานประมาณการรายจ่าย  
ประจำปีงบประมาณ พ.ศ. 2566  
เทศบาลเมืองพนัสนิคม  
อำเภอพนัสนิคม จังหวัดชลบุรี

งบกลาง		งบกลาง		งบกลาง	
งบกลาง	งบกลาง	งบกลาง	งบกลาง	งบกลาง	งบกลาง
ค่าชำระหนี้เงินกู้	2,912,678.94	2,986,338.16	2,965,000	4.09 %	3,086,400
ค่าชำระดอกเบี้ย	750,132.99	565,198.51	778,000	-24.16 %	590,000
เงินสมทบกองทุนประกันสังคม	703,800	481,418	796,000	19.6 %	952,000
เงินสมทบกองทุนเงินทดแทน	0	29,580	186,900	33.76 %	250,000
เงินสนับสนุนงบประมาณรายจ่ายกิจการสถานศึกษา	0	300,000	0	0 %	0
เบี้ยยังชีพผู้สูงอายุ	16,697,800	17,208,000	19,640,800	-5.05 %	18,649,200
เบี้ยยังชีพความพิการ	2,135,200	2,329,600	2,810,400	-14.94 %	2,390,400
เบี้ยยังชีพผู้ป่วยเอดส์	36,000	42,000	48,000	-25 %	36,000
เงินสำรองจ่าย	1,335,000	930,498.63	1,635,700	-2.18 %	1,600,000

รายจ่ายตามข้อผูกพัน									
เงินสมทบกองทุนบำเหน็จบำนาญข้าราชการส่วนท้องถิ่น (ก.บ.ท.)	0	0	2,594,600	0.99 %				2,620,200	
เงินช่วยค่าครองชีพผู้รับบำนาญ (ช.ค.บ.)	0	0	541,000	0 %				541,000	
เงินบำเหน็จลูกจ้างประจำ	0	0	1,546,000	-9.31 %				1,402,000	
ค่าใช้จ่ายในการจัดการจราจร	210,863.5	74,215.79	120,000	-16.67 %				100,000	
ค่าบำรุงสมาคมเทศบาลนครและเมือง	0	0	200,000	-100 %				0	
ค่าบำรุงสันนิบาตเทศบาลแห่งประเทศไทย	154,272.35	155,907.07	134,900	-2 %				132,200	
เงินสมทบกองทุนหลักประกันสุขภาพแห่งชาติ	300,000	550,000	300,000	0 %				300,000	
สมทบกองทุนสวัสดิการชุมชนเทศบาลเมืองพนัสนิคม	0	0	50,000	-100 %				0	
เงินสมทบกองทุนบำเหน็จบำนาญข้าราชการส่วนท้องถิ่น (ก.บ.ท.)	1,817,640	2,655,165	0	0 %				0	
เงินช่วยค่าครองชีพผู้รับบำนาญ (ช.ค.บ.)	561,502.2	540,376.8	0	0 %				0	
เงินบำเหน็จลูกจ้างประจำ	2,074,194	1,997,364	0	0 %				0	
เงินช่วยเหลือ									
เงินช่วยค่าทำศพข้าราชการ/พนักงาน	0	0	30,000	0 %				30,000	
เงินช่วยค่าทำศพลูกจ้างประจำ	0	0	30,000	0 %				30,000	
เงินช่วยค่าทำศพพนักงานจ้าง	0	0	50,000	-40 %				30,000	
<b>รวมงบกลาง</b>	<b>29,754,723.98</b>	<b>30,926,661.96</b>	<b>34,457,300</b>					<b>32,739,400</b>	

งบดุล ณ 31 ธันวาคม 2564		งบดุล ณ 31 ธันวาคม 2563		งบดุล ณ 31 ธันวาคม 2562	
รายละเอียด	งบดุล ณ 31 ธันวาคม 2564	งบดุล ณ 31 ธันวาคม 2563	งบดุล ณ 31 ธันวาคม 2562	งบดุล ณ 31 ธันวาคม 2564	งบดุล ณ 31 ธันวาคม 2563
รวมงบกลาง	29,754,723.98	30,926,661.96	34,457,300	32,739,400	32,739,400
รวมงบกลาง	29,754,723.98	30,926,661.96	34,457,300	32,739,400	32,739,400
รวมแผนงานงบกลาง	29,754,723.98	30,926,661.96	34,457,300	32,739,400	32,739,400
แผนงานบริหารงานทั่วไป					
งานบริหารทั่วไป					
งบบุคลากร					
เงินเดือน (ฝ่ายการเมือง)					
เงินเดือนนายก/รองนายกองค์การบริหารส่วนท้องถิ่น	954,000	751,020.97	954,000	0 %	954,000
ค่าตอบแทนประจำตำแหน่งนายก/รองนายก	312,000	243,632.26	312,000	0 %	312,000
ค่าตอบแทนพิเศษนายก/รองนายก	312,000	243,632.26	312,000	0 %	312,000
ค่าตอบแทนรายเดือนเลขานุการ/ที่ปรึกษานายกเทศมนตรี นายกองค์การบริหารส่วนตำบล	216,000	252,369.35	342,000	0 %	342,000
ค่าตอบแทนประธานสภา/รองประธานสภา/สมาชิกสภา/เลขานุการสภาองค์การบริหารส่วนท้องถิ่น	2,124,000	1,910,225.83	2,376,000	0 %	2,376,000
รวมเงินเดือน (ฝ่ายการเมือง)	3,918,000	3,400,880.67	4,296,000		4,296,000
เงินเดือน (ฝ่ายประจำ)					
เงินเดือนข้าราชการ หรือพนักงานส่วนท้องถิ่น	3,679,728.39	3,822,875.48	5,469,000	24.54 %	6,810,900
เงินเพิ่มเติมต่าง ๆ ของข้าราชการ หรือพนักงานส่วนท้องถิ่น	229,238.71	195,819.35	252,000	13.33 %	285,600

งบกำไรขาดทุนสุทธิ		งบกำไรขาดทุนสุทธิ		งบกำไรขาดทุนสุทธิ	
งบกำไรขาดทุนสุทธิ		งบกำไรขาดทุนสุทธิ		งบกำไรขาดทุนสุทธิ	
งบกำไรขาดทุนสุทธิ		งบกำไรขาดทุนสุทธิ		งบกำไรขาดทุนสุทธิ	
เงินประจำตำแหน่ง	238,238.71	210,916.13	309,000	23.5 %	381,600
ค่าจ้างลูกจ้างประจำ	275,640	0	0	0 %	0
ค่าตอบแทนพนักงานจ้าง	1,394,892	1,445,199	1,507,900	8.36 %	1,634,000
เงินเพิ่มต่าง ๆ ของพนักงานจ้าง	106,488	88,821	85,000	32 %	112,200
<b>รวมเงินเดือน (ฝ่ายประจำ)</b>	<b>5,924,225.81</b>	<b>5,763,630.96</b>	<b>7,622,900</b>		<b>9,224,300</b>
<b>รวมงบบุคลากร</b>	<b>9,842,225.81</b>	<b>9,164,511.63</b>	<b>11,918,900</b>		<b>13,520,300</b>
งบดำเนินงาน					
ค่าตอบแทน					
ค่าตอบแทนผู้ปฏิบัติราชการอันเป็นประโยชน์แก่องค์กรปกครองส่วนท้องถิ่น	0	0	10,000	0 %	10,000
ค่าตอบแทนการปฏิบัติงานนอกเวลาราชการ	6,300	34,020	52,000	-3.85 %	50,000
ค่าเช่าบ้าน	250,412.9	297,016.13	345,400	-2.37 %	337,200
เงินช่วยเหลือการศึกษาบุตร					
เงินช่วยเหลือการศึกษาบุตรซ้ำ	0	0	65,000	0 %	65,000
ราชการ/พนักงาน/ลูกจ้างประจำ					
<b>รวมค่าตอบแทน</b>	<b>289,362.9</b>	<b>373,636.13</b>	<b>472,400</b>		<b>462,200</b>
<b>ค่าใช้จ่าย</b>					
รายจ่ายเพื่อให้ได้มาซึ่งบริการ					
รายจ่ายเพื่อให้ได้มาซึ่งบริการ	28,227.21	139,966.35	53,000	13.21 %	60,000



ค่าจ้างที่ปรึกษาเพื่อศึกษา วิจัย ประเมินผล หรือพัฒนาบบต่างๆ ของเทศบาลเมือง พนมเปญ	0	0	50,000	0 %	50,000
ค่าจ้างเช่าเหมมาบริการป้องกันและกำจัดปลวก หอประชุมสวนสาธารณะเฉลิมพระเกียรติ เทศบาลเมืองพนมเปญ	0	0	60,000	0 %	60,000
ค่าเช่าเครื่องถ่ายเอกสาร	67,063.45	69,844.78	163,200	-38.73 %	100,000
ค่าใช้จ่ายสำหรับการทำประกันภัย ราชการ	0	0	60,000	0 %	60,000
โครงการจ้างเหมาบริการดูแลรักษาความปลอดภัยบริเวณโดยรอบอาคารหอประชุม สวนสาธารณะเฉลิมพระเกียรติเทศบาลเมืองพนมเปญ	0	0	0	100 %	500,000
โครงการจ้างเหมาบริการดูแลรักษาความปลอดภัยบริเวณโดยรอบอาคาร อเนกประสงค์สวนสาธารณะเฉลิมพระ เกียรติเทศบาลเมืองพนมเปญ	432,000	432,000	501,600	-100 %	0
โครงการจ้างเหมาบริการดูแลสวนสาธารณะ เฉลิมพระเกียรติ เทศบาลเมืองพนมเปญ	930,000	930,000	960,000	0 %	960,000
โครงการจ้างเหมาบริการทำความสะอาด อาคารหอประชุมสวนสาธารณะเฉลิมพระ เกียรติเทศบาลเมืองพนมเปญและพื้นที่โดย รอบ	0	0	0	100 %	300,000

ปีงบประมาณ 2565		ปีงบประมาณ 2564		ปีงบประมาณ 2563		ปีงบประมาณ 2562	
โครงการ		โครงการ		โครงการ		โครงการ	
ปีงบประมาณ 2565		ปีงบประมาณ 2564		ปีงบประมาณ 2563		ปีงบประมาณ 2562	
ปีงบประมาณ 2565	ปีงบประมาณ 2564	ปีงบประมาณ 2563	ปีงบประมาณ 2562	ปีงบประมาณ 2561	ปีงบประมาณ 2560	ปีงบประมาณ 2559	ปีงบประมาณ 2558
โครงการจ้างเหมาบริการทำความสะอาดอาคารอเนกประสงค์สวนสาธารณะเฉลิมพระเกียรติ เทศบาลเมืองพนัสนิคมและพื้นที่โดยรอบ	276,000	276,000	0	0	302,400	-100 %	0
โครงการเช่ารถยนต์ประจำตำแหน่งนายกเทศมนตรีเมืองพนัสนิคม	0	0	0	66,000	66,000	-100 %	0
รายจ่ายเกี่ยวกับการรับรองและพิธีการ	145,155	39,200	120,000	120,000	120,000	0 %	120,000
รายจ่ายเกี่ยวเนื่องกับการปฏิบัติราชการที่ไม่เข้าลักษณะรายจ่ายงบรายจ่ายอื่น ๆ	0	0	0	0	0	0 %	0
ค่าใช้จ่ายในการเดินทางไปราชการ	39,472.37	56,120	420,000	420,000	420,000	-23.81 %	320,000
โครงการจัดงานวันเทศบาล	0	13,186	20,000	20,000	20,000	0 %	20,000
โครงการจัดงานวันสำคัญของชาติและนโยบายของรัฐบาล	236,203.2	25,992.2	300,000	300,000	300,000	-33.33 %	200,000
โครงการถวายความจงรักภักดี และปกป้องสถาบัน	0	19,500	20,000	20,000	20,000	0 %	20,000
โครงการบริหารงานตามหลักธรรมาภิบาล	0	0	10,000	10,000	10,000	0 %	10,000
โครงการประกาศเจตนางานต่อต้านการทุจริตของผู้บริหารเทศบาลเมืองพนัสนิคม	0	0	5,000	5,000	5,000	0 %	5,000
โครงการฝึกอบรมคุณธรรม จริยธรรม แก่ผู้บริหาร สมาชิกสภาและพนักงานเทศบาลเมืองพนัสนิคม	0	0	20,000	20,000	20,000	0 %	20,000

โครงการ		งบดำเนินงาน		งบดำเนินงาน		งบดำเนินงาน	
โครงการ		งบดำเนินงาน		งบดำเนินงาน		งบดำเนินงาน	
โครงการ		งบดำเนินงาน		งบดำเนินงาน		งบดำเนินงาน	
โครงการ		งบดำเนินงาน		งบดำเนินงาน		งบดำเนินงาน	
โครงการ		งบดำเนินงาน		งบดำเนินงาน		งบดำเนินงาน	
โครงการฝึกอบรมสัมมนาและศึกษาดูงาน ของพนักงานครูเทศบาล	0	0	300,000	-100 %	0		
โครงการพัฒนาบุคลากรวิทยากร	0	0	10,000	-100 %	0		
โครงการพัฒนาแหล่งท่องเที่ยว ถนนจันทน์ อาหารเมืองพนัธ	147,015	166,980	200,000	0 %	200,000		
โครงการเลือกตั้งสมาชิกสภาเทศบาลและผู้ บริหารเทศบาล	0	962,705.55	0	0 %	0		
โครงการส่งเสริมและพัฒนาทัศนศึกษา สมาชิกสภาท้องถิ่น	0	0	50,000	-100 %	0		
โครงการสนับสนุนการเลือกตั้งสมาชิกสภาผู้ แทนราษฎร (ส.ส.) และสมาชิกวุฒิสภา (ส.ว )	0	0	0	100 %	20,000		
โครงการเสริมสร้างความเข้มแข็งเครือข่าย และปลูกฝังทัศนคติ วัฒนธรรมที่ดีในการต่อ ด้านกรพจริต	0	0	10,000	0 %	10,000		
โครงการอบรมสัมมนาและศึกษาดูงานนอก สถานที่ของคณะผู้บริหาร สมาชิกสภา เทศบาล พนักงานเทศบาล ลูกจ้างประจำ และพนักงานจ้าง	39,005	0	300,000	0 %	300,000		
โครงการอบรมให้ความรู้ด้านระเบียบ กฎหมายท้องถิ่นผู้บริหาร และสมาชิกสภา ท้องถิ่น	0	0	10,000	-100 %	0		

โครงการอบรมให้ความรู้ทางกฎหมายเกี่ยวกับ กับการป้องกันและปราบปรามการทุจริต		0	0	50,000	0 %	50,000
ค่าบำรุงรักษาและซ่อมแซม		206,785.61	442,106.57	920,000	-43.48 %	520,000
รวมค่าใช้จ่ายโดย		2,546,926.84	3,573,601.45	4,981,200		3,905,000
ค่าวัสดุ						
วัสดุสำนักงาน		119,759.54	105,573.4	120,000	0 %	120,000
วัสดุไฟฟ้าและวิทยุ		11,368	10,326.9	40,000	0 %	40,000
วัสดุงานบ้านงานครัว		61,866.24	79,862.4	80,000	0 %	80,000
วัสดุก่อสร้าง		70,883.22	31,922.7	70,000	0 %	70,000
วัสดุยานพาหนะและขนส่ง		6,200	39,924	50,000	0 %	50,000
วัสดุเชื้อเพลิงและหล่อลื่น		154,271.82	109,581.57	206,800	20.65 %	249,500
วัสดุการเกษตร		0	10,000	30,000	0 %	30,000
วัสดุคอมพิวเตอร์		99,840.1	199,383.8	260,000	0 %	260,000
รวมค่าวัสดุ		524,188.92	586,574.77	856,800		899,500
ค่าสาธารณูปโภค						
ค่าไฟฟ้า		1,274,888.66	1,221,717.53	1,300,000	0 %	1,300,000
ค่าน้ำประปา ค่าน้ำบาดาล		105,624.93	91,902.98	100,000	0 %	100,000
ค่าบริการโทรศัพท์		24,599.48	18,650.78	54,000	0 %	54,000
ค่าบริการไปรษณีย์		136,498.6	136,872	130,000	-38.46 %	80,000

งบดุล ณ 31 ธันวาคม 2564		งบดุล ณ 31 ธันวาคม 2565		งบดุล ณ 31 ธันวาคม 2565	
รายการ	บาท	บาท	บาท	บาท	%
ค่าบริการสื่อสารและโทรคมนาคม	58,784.42	49,434	85,000	0	0 %
<b>รวมค่าสาธารณูปโภค</b>	<b>1,600,396.09</b>	<b>1,518,577.29</b>	<b>1,669,000</b>		
รวมงบดำเนินงาน	4,960,874.75	6,052,389.64	7,979,400		6,885,700
งบลงทุน					
<b>ค่าครุภัณฑ์</b>					
ครุภัณฑ์สำนักงาน					
จัดซื้อเก้าอี้ทำงานแบบเบาะหนัง มีพนักพิงสูง	0	0	10,000	-100	0 %
จัดซื้อเก้าอี้ทำงานพนักพิงสูง	17,500	8,000	0	0	0 %
จัดซื้อเก้าอี้สำนักงาน	0	3,000	0	0	0 %
จัดซื้อเครื่องดูดฝุ่น	0	0	14,000	-100	0 %
จัดซื้อเครื่องปรับอากาศ แบบตั้งพื้นหรือแบบแขวน	0	50,825	0	0	0 %
จัดซื้อเครื่องปรับอากาศ แบบตั้งพื้นหรือแบบแขวน (ระบบ inverter)	0	34,775	0	0	0 %
จัดซื้อเครื่องปรับอากาศ แบบแยกส่วนแบบตั้งพื้นหรือแบบแขวน (ระบบ Inverter) ขนาด 24000 บีทียู	128,600	0	0	0	0 %
จัดซื้อตู้สาขาโทรศัพท์	0	0	116,000	-100	0 %
จัดซื้อตู้เหล็กบนเลื่อนกระจก	9,900	0	0	0	0 %

งบดำเนินงาน		งบกำไรสุทธิ		งบกำไรสุทธิ (%)	
ปี 2565		ปี 2566		ปี 2566	
งบดำเนินงาน	งบกำไรสุทธิ	งบกำไรสุทธิ	งบกำไรสุทธิ (%)	งบกำไรสุทธิ	งบกำไรสุทธิ (%)
จัดซื้อโต๊ะทำงานเหล็ก พร้อมกระจก ขนาด 5 ฟุต	13,000	13,000	0 %	0	0 %
จัดซื้อโต๊ะทำงานเหล็ก พร้อมกระจก ขนาด 5 ฟุต	0	0	-100 %	14,000	-100 %
จัดซื้อธงผ้า แบบสเตนเลส	0	0	-100 %	15,200	-100 %
จัดซื้อพัดลมอุตสาหกรรม	27,000	0	0 %	0	0 %
โต๊ะทำงานเหล็ก พร้อมกระจก ขนาด 5 ฟุต	0	0	-100 %	7,000	-100 %
คู่มือเครื่องคอมพิวเตอร์หรืออิเล็กทรอนิกส์					
จัดซื้อเครื่องคอมพิวเตอร์	0	0	-100 %	30,000	-100 %
จัดซื้อเครื่องคอมพิวเตอร์โน้ตบุ๊ก	0	0	-100 %	22,000	-100 %
จัดซื้อเครื่องคอมพิวเตอร์โน้ตบุ๊ก สำหรับงานประมวลผล	21,935	0	0 %	0	0 %
จัดซื้อเครื่องพิมพ์ Multifunction	0	0	-100 %	7,500	-100 %
จัดซื้อเครื่องพิมพ์เลเซอร์ หรือ LED ขนาด Network แบบที่ 2	14,980	0	0 %	0	0 %
จัดซื้อเครื่องพิมพ์เลเซอร์ หรือ LED สี ชนิด Network แบบที่ 2	53,928	0	0 %	0	0 %
จัดซื้อเครื่องสำรองไฟฟ้า	0	0	-100 %	2,500	-100 %
<b>รวมค่าครุภัณฑ์</b>	<b>286,843</b>	<b>109,600</b>		<b>238,200</b>	

งบกำไรสุทธิ		งบกำไรสุทธิ		งบกำไรสุทธิ		งบกำไรสุทธิ	
ปีงบประมาณ 2565		ปีงบประมาณ 2564		ปีงบประมาณ 2563		ปีงบประมาณ 2562	
จำนวนเงิน (บาท)		จำนวนเงิน (บาท)		จำนวนเงิน (บาท)		จำนวนเงิน (บาท)	
ปีงบประมาณ 2565		ปีงบประมาณ 2564		ปีงบประมาณ 2563		ปีงบประมาณ 2562	
<b>ค่าที่ดินและสิ่งก่อสร้าง</b>							
ค่าก่อสร้างสิ่งสาธารณูปการ							
โครงการติดตั้งโครงเหล็กยึดค้ำต้นไม้บริเวณสวนสาธารณะเฉลิมพระเกียรติเทศบาลเมืองพนัสนิคม	490,000	0	0	0	0	0	0
<b>รวมค่าที่ดินและสิ่งก่อสร้าง</b>	<b>490,000</b>	<b>0</b>	<b>0</b>	<b>0</b>	<b>0</b>	<b>0</b>	<b>0</b>
<b>งบเงินอุดหนุน</b>	<b>776,843</b>	<b>109,600</b>	<b>238,200</b>	<b>0</b>	<b>0</b>	<b>0</b>	<b>0</b>
<b>เงินอุดหนุน</b>							
เงินอุดหนุนกิจการที่เป็นสาธารณประโยชน์							
อุดหนุนเพื่อสนับสนุนกิจกรรมเหล่ากาชาดจังหวัดชลบุรี	130,000	130,000	0	0	0	0	0
เงินอุดหนุนองค์กรการกุศล							
อุดหนุนเพื่อสนับสนุนกิจกรรมเหล่ากาชาดจังหวัดชลบุรี	0	0	130,000	0	0	130,000	130,000
<b>รวมเงินอุดหนุน</b>	<b>130,000</b>	<b>130,000</b>	<b>130,000</b>	<b>130,000</b>	<b>130,000</b>	<b>130,000</b>	<b>130,000</b>
<b>รวมงบเงินอุดหนุน</b>	<b>130,000</b>	<b>130,000</b>	<b>130,000</b>	<b>130,000</b>	<b>130,000</b>	<b>130,000</b>	<b>130,000</b>
<b>รวมงานบริหารทั่วไป</b>	<b>15,709,943.56</b>	<b>15,456,501.27</b>	<b>20,266,500</b>	<b>20,266,500</b>	<b>20,266,500</b>	<b>20,266,500</b>	<b>20,536,000</b>

งานวางแผนสถิติและวิชาการ	1.1111111111111111		1.1111111111111111		1.1111111111111111	
	0.2553	0.2553	0.2553	0.2553	0.2556	0.2556
งบบุคลากร						
เงินเดือน (ฝ่ายประจำ)						
เงินเดือนข้าราชการ หรือพนักงานส่วนท้องถิ่น	1,941,646.45	1,925,226.35		2,200,000	13.58 %	2,498,800
เงินเพิ่มต่าง ๆ ของข้าราชการ หรือพนักงานส่วนท้องถิ่น	13,058.71	28,367.32		33,600	163.99 %	88,700
เงินประจำตำแหน่ง	46,838.71	64,367.32		69,600	48.28 %	103,200
ค่าตอบแทนพนักงานจ้าง	600,246.9	674,160		720,000	1.49 %	730,700
เงินเพิ่มต่าง ๆ ของพนักงานจ้าง	38,156.9	45,420		38,000	19.74 %	45,500
รวมเงินเดือน (ฝ่ายประจำ)	2,639,947.67	2,737,540.99		3,061,200		3,466,900
รวมงบบุคลากร	2,639,947.67	2,737,540.99		3,061,200		3,466,900
งบดำเนินงาน						
ค่าตอบแทน						
ค่าเช่าบ้าน	6,774.19	78,883.33		216,000	-22.22 %	168,000
เงินช่วยเหลือการศึกษาบุตร						
เงินช่วยเหลือการศึกษาบุตรข้าราชการ/พนักงาน/ลูกจ้างประจำ	0	0		4,000	150 %	10,000
รวมค่าตอบแทน	6,774.19	78,883.33		220,000		178,000



งบกำไรสุทธิ		งบกำไรสุทธิ		งบกำไรสุทธิ		งบกำไรสุทธิ	
ปีงบประมาณ 2565		ปีงบประมาณ 2564		ปีงบประมาณ 2563		ปีงบประมาณ 2562	
จำนวนเงิน (บาท)		จำนวนเงิน (บาท)		จำนวนเงิน (บาท)		จำนวนเงิน (บาท)	
คำใช้สอย							
รายจ่ายเพื่อให้ได้มาซึ่งบริการ							
รายจ่ายเพื่อให้ได้มาซึ่งบริการ	262,039	198,482.3	296,000	1.35 %	300,000		
รายจ่ายเกี่ยวกับการรับรองและพิธีการ	3,250	875	15,000	0 %	15,000		
รายจ่ายเกี่ยวเนื่องกับการปฏิบัติราชการที่ไม่เข้าลักษณะรายจ่ายงบรายจ่ายอื่น ๆ							
ค่าใช้จ่ายในการเดินทางไปราชการในประเทศ	146,905	131,336	50,000	80 %	90,000		
โครงการประชุมประชาคมชุมชน	3,750	0	10,000	0 %	10,000		
โครงการสื่อประชาสัมพันธ์	18,000	9,675	30,000	0 %	30,000		
โครงการเสริมสร้างความซื่อสัตย์ สุจริต และปลูกฝังทัศนคติ วัฒนธรรมที่ดีในการต่อต้านการทุจริต	3,200	0	0	0 %	0		
โครงการอบรมให้ความรู้เกี่ยวกับพระราชบัญญัติข้อมูลข่าวสารของราชการ พ.ศ. 2540	48,560	0	50,000	0 %	50,000		
โครงการอบรมให้ความรู้เกี่ยวกับแผนพัฒนาท้องถิ่นและศึกษาดูงานนอกสถานที่	323,725	0	100,000	200 %	300,000		
โครงการอบรมให้ความรู้ทางกฎหมายเกี่ยวกับกรรโช่งกันและปราบปรามการทุจริต	42,710	0	0	0 %	0		
ค่าบำรุงรักษาและซ่อมแซม	3,691	81,912.02	80,000	-37.5 %	50,000		
<b>รวมค่าใช้จ่าย</b>	<b>855,830</b>	<b>422,280.32</b>	<b>631,000</b>		<b>845,000</b>		

งบกำไรสุทธิ		งบกำไรสุทธิ		งบกำไรสุทธิ		งบกำไรสุทธิ	
งบกำไรสุทธิ		งบกำไรสุทธิ		งบกำไรสุทธิ		งบกำไรสุทธิ	
งบกำไรสุทธิ	งบกำไรสุทธิ	งบกำไรสุทธิ	งบกำไรสุทธิ	งบกำไรสุทธิ	งบกำไรสุทธิ	งบกำไรสุทธิ	งบกำไรสุทธิ
งบกำไรสุทธิ	งบกำไรสุทธิ	งบกำไรสุทธิ	งบกำไรสุทธิ	งบกำไรสุทธิ	งบกำไรสุทธิ	งบกำไรสุทธิ	งบกำไรสุทธิ
ค่าวัสดุ							
วัสดุสำนักงาน	10,938	12,020	30,000	0 %	30,000	0 %	30,000
วัสดุยานพาหนะและขนส่ง	0	15,500	30,000	0 %	30,000	0 %	30,000
วัสดุเชื้อเพลิงและหล่อลื่น	931.24	2,060	20,000	0 %	20,000	0 %	20,000
วัสดุโฆษณาและเผยแพร่	1,000	0	5,000	0 %	5,000	0 %	5,000
วัสดุคอมพิวเตอร์	23,112	52,515.6	80,000	-12.5 %	70,000		70,000
<b>รวมค่าวัสดุ</b>	<b>35,981.24</b>	<b>82,095.6</b>	<b>165,000</b>		<b>155,000</b>		
<b>ค่าสาธารณูปโภค</b>							
ค่าไฟฟ้า	65,422.27	65,845.21	78,000	2.56 %	80,000		80,000
ค่าบริการโทรศัพท์	7,691.16	7,691.16	12,000	0 %	12,000		12,000
ค่าบริการสื่อสารและโทรคมนาคม	55,640	51,360	56,000	0 %	56,000		56,000
<b>รวมค่าสาธารณูปโภค</b>	<b>128,753.43</b>	<b>124,896.37</b>	<b>146,000</b>		<b>148,000</b>		
<b>รวมงบดำเนินงาน</b>	<b>1,027,338.86</b>	<b>708,155.62</b>	<b>1,162,000</b>		<b>1,326,000</b>		
งบลงทุน							
ค่าครุภัณฑ์							
ครุภัณฑ์สำนักงาน							
เก้าอี้สำนักงานชุดยี่ห้อหนึ่งพีรซี	4,000	0	0	0 %	0		0
จัดซื้อเครื่องปรับอากาศ แบบตั้งพื้นหรือแบบแขวน (ระบบ Inverter)	0	0	58,500	-100 %	0		0
โต๊ะทำงานเหล็ก ขนาด 4 ฟุต	4,700	0	0	0 %	0		0

งบกำไรขาดทุนสุทธิ		งบกำไรขาดทุนสุทธิ		งบกำไรขาดทุนสุทธิ	
ปีงบประมาณ 2565		ปีงบประมาณ 2564		เปลี่ยนแปลง (%)	
ปีงบประมาณ	ปีงบประมาณ	ปีงบประมาณ	ปีงบประมาณ	ปีงบประมาณ	ปีงบประมาณ
2565	2564	2565	2564	2565	2564
ครุภัณฑ์โฆษณาและเผยแพร่					
จัดซื้อกล้องถ่ายภาพระบบดิจิทัล	40,000	0	0	0 %	0
จัดซื้อพร้อมติดตั้งป้ายประชาสัมพันธ์อิเล็กทรอนิกส์ จอ LED Full color	0	0	1,800,000	-100 %	0
จัดซื้อเลนส์สำหรับกล้องถ่ายภาพระบบดิจิทัล	9,000	0	0	0 %	0
ครุภัณฑ์คอมพิวเตอร์หรืออิเล็กทรอนิกส์					
จัดซื้อเครื่องคอมพิวเตอร์ สำหรับใช้งานประมวลผล แบบที่ 2	29,960	0	0	0 %	0
จัดซื้อเครื่องพิมพ์แบบฉีดหมึกพร้อมติดตั้งถังหมึกพิมพ์ (Ink Tank Printer)	8,560	0	0	0 %	0
จัดซื้อเครื่องสำรองไฟฟ้า ขนาด 800 VA	2,461	0	0	0 %	0
<b>รวมค่าครุภัณฑ์</b>	<b>98,681</b>	<b>0</b>	<b>1,858,500</b>		<b>0</b>
<b>รวมงบลงทุน</b>	<b>98,681</b>	<b>0</b>	<b>1,858,500</b>		<b>0</b>
<b>รวมงานวางแผนสถิติและวิชาการ</b>	<b>3,765,967.53</b>	<b>3,445,696.61</b>	<b>6,081,700</b>		<b>4,792,900</b>
งานบริหารงานคลัง					
งบบุคลากร					
เงินเดือน (ฝ่ายประจำ)					
เงินเดือนข้าราชการ หรือพนักงานส่วนท้องถิ่น	2,489,229.03	2,690,790	3,272,000	15.82 %	3,789,500

งบกำไรขาดทุนสุทธิ		งบกำไรขาดทุนสุทธิ		งบกำไรขาดทุนสุทธิ	
ปีงบประมาณ 2565		ปีงบประมาณ 2564		ปีงบประมาณ 2563	
เงินเพิ่มต่าง ๆ ของข้าราชการ หรือพนักงานส่วนท้องถิ่น	80,790	84,912.42	80,790	69,600	115,200
เงินประจำตำแหน่ง	67,200	67,200	67,200	85,200	103,200
ค่าตอบแทนพนักงานจ้าง	903,510	822,126.9	903,510	959,000	994,400
เงินเพิ่มต่าง ๆ ของพนักงานจ้าง	72,690	71,096.9	72,690	61,800	52,400
รวมเงินเดือน (ฝ่ายประจำ)	3,814,980	3,534,565.25	3,814,980	4,447,600	5,054,700
รวมงบบุคลากร	3,814,980	3,534,565.25	3,814,980	4,447,600	5,054,700
งบดำเนินงาน					
ค่าตอบแทน					
ค่าตอบแทนผู้ปฏิบัติราชการอื่นเป็นประโยชน์แก่องค์กรปกครองส่วนท้องถิ่น	129,250	174,300	129,250	300,000	300,000
ค่าตอบแทนการปฏิบัติงานนอกเวลาราชการ	137,340	164,700	137,340	150,000	150,000
ค่าเช่าบ้าน	178,800	173,300	178,800	179,000	137,000
เงินช่วยเหลือการศึกษาบุตร					
เงินช่วยเหลือการศึกษาบุตรข้าราชการ/พนักงาน/ลูกจ้างประจำ	0	0	0	50,000	40,000
รวมค่าตอบแทน	465,520	553,225	465,520	679,000	627,000
ค่าใช้สอย					
รายการเพื่อให้ได้มาซึ่งบริการ					
รายการเพื่อให้ได้มาซึ่งบริการ	36,614.47	80,168.19	36,614.47	80,000	80,000

งบกำไรขาดทุนสุทธิ		งบกำไรขาดทุนสุทธิ		งบกำไรขาดทุนสุทธิ	
ปีงบประมาณ 2565		ปีงบประมาณ 2564		ปีงบประมาณ 2563	
จำนวนเงิน		จำนวนเงิน		จำนวนเงิน	
บาท		บาท		บาท	
รายจ่ายเกี่ยวเนื่องกับการบริหารราชการที่ไม่ได้ลักษณะรายจ่ายบรายจ่ายอื่น ๆ					
ค่าใช้จ่ายในการเดินทางไปราชการในประเภท	35,207	90,035	140,000	7.14 %	150,000
โครงการปรับปรุงแผนที่ภาคีและทะเบียนทรัพย์สิน	0	450,000	0	100 %	480,000
โครงการเพิ่มประสิทธิภาพการจัดเก็บรายได้	47,950	41,938	150,000	0 %	150,000
ค่าบำรุงรักษาและซ่อมแซม	8,463	29,405	30,000	0 %	30,000
รวมค่าใช้จ่าย	171,788.19	647,992.47	400,000		890,000
ค่าวัสดุ					
วัสดุสำนักงาน	112,022	139,907	120,000	0 %	120,000
วัสดุยานพาหนะและขนส่ง	0	0	5,000	0 %	5,000
วัสดุเชื้อเพลิงและหล่อลื่น	5,882.04	6,276.9	10,800	13.89 %	12,300
วัสดุคอมพิวเตอร์	299,311.1	339,682.2	300,000	0 %	300,000
รวมค่าวัสดุ	417,215.14	485,866.1	435,800		437,300
ค่าสาธารณูปโภค					
ค่าน้ำประปา ค่าน้ำบาดาล	2,296.77	2,311.2	2,400	0 %	2,400
ค่าบริการสื่อสารและโทรคมนาคม	0	0	12,000	0 %	12,000
รวมค่าสาธารณูปโภค	2,296.77	2,311.2	14,400		14,400
รวมงบดำเนินงาน	1,144,525.1	1,601,689.77	1,529,200		1,968,700

งบลงทุน		งบลงทุน		งบลงทุน		งบลงทุน	
งบลงทุน		งบลงทุน		งบลงทุน		งบลงทุน	
งบลงทุน							
ค่าครุภัณฑ์							
ครุภัณฑ์สำนักงาน							
จัดซื้อเก้าอี้สำนักงานหมุนด้วยหนังพีวีซี	8,000	0	0 %	0	0 %	0	0
จัดซื้อตู้เอกสารเหล็กใส่แฟ้ม 40 ช่อง	38,500	0	0 %	0	0 %	0	0
จัดซื้อโต๊ะทำงานเหล็ก ขนาด 4 ฟุต	9,400	0	0 %	0	0 %	0	0
ครุภัณฑ์คอมพิวเตอร์หรืออิเล็กทรอนิกส์							
จัดซื้อเครื่องคอมพิวเตอร์ สำหรับงานประมวลผล แบบที่ 2	59,920	0	0 %	0	0 %	0	0
จัดซื้อเครื่องสำรองไฟฟ้า ขนาด 800 VA	4,922	0	0 %	0	0 %	0	0
จัดซื้ออุปกรณ์กระจายสัญญาณ (L2 Switch) ขนาด 24 ช่อง แบบที่ 2	21,000	0	0 %	0	0 %	0	0
จัดซื้ออุปกรณ์กระจายสัญญาณไร้สาย (Access Point) แบบที่ 1	5,400	0	0 %	0	0 %	0	0
จัดซื้ออุปกรณ์ค้นหาเส้นทางเครือข่าย (Router)	44,000	0	0 %	0	0 %	0	0
รวมค่าครุภัณฑ์	191,142	0		0		0	0
รวมงบลงทุน	191,142	0		0		0	0
รวมงานบริหารงานคลัง	4,870,232.35	5,416,669.77		5,976,800		7,023,400	

งบดุล	0 2564	0 2565	0 2566
งานควบคุมภายในและการตรวจสอบภายใน			
งบบุคลากร			
เงินเดือน (ฝ่ายประจำ)			
เงินเดือนข้าราชการ หรือพนักงานส่วนท้องถิ่น	0	0	178,000
			99.61 %
รวมเงินเดือน (ฝ่ายประจำ)	0	0	178,000
รวมงบบุคลากร	0	0	178,000
รวมงานควบคุมภายในและการตรวจสอบภายใน	0	0	178,000
รวมแผนงานบริหารงานทั่วไป	24,346,143.44	24,318,867.65	32,503,000
แผนงานการรักษาความสงบภายใน			
งานบริหารทั่วไปเกี่ยวกับการรักษาความสงบภายใน			
งบบุคลากร			
เงินเดือน (ฝ่ายประจำ)			
เงินเดือนข้าราชการ หรือพนักงานส่วนท้องถิ่น	1,031,460	737,580	933,000
			10.4 %
ค่าจ้างลูกจ้างประจำ	177,136	0	0
			0 %
ค่าตอบแทนพนักงานจ้าง	1,923,680	1,815,950	2,034,000
			-0.69 %
เงินเพิ่มเติมต่าง ๆ ของพนักงานจ้าง	199,060	179,290	202,000
			39.11 %
รวมเงินเดือน (ฝ่ายประจำ)	3,331,336	2,732,820	3,169,000
รวมงบบุคลากร	3,331,336	2,732,820	3,169,000
			3,331,000
			3,331,000

งบดำเนินงาน		ปี 2565		ปี 2565		ปี 2565	
		จำนวนเงิน		จำนวนเงิน		เปลี่ยนแปลง (%)	
		บาท		บาท		%	
ค่าตอบแทน							
ค่าตอบแทนผู้ปฏิบัติราชการอันเป็นประโยชน์แก่องค์กรปกครองส่วนท้องถิ่น	0	0	5,000	0 %	5,000	0 %	5,000
ค่าตอบแทนการปฏิบัติงานนอกเวลาราชการ	0	0	5,000	0 %	5,000	0 %	5,000
ค่าเช่าบ้าน	96,000	96,000	96,000	-50 %	48,000		
เงินช่วยเหลือการศึกษาบุตร							
เงินช่วยเหลือการศึกษาบุตรซ้ำ	0	0	10,000	0 %	10,000	0 %	10,000
ราชการ/พนักงาน/ลูกจ้างประจำ							
รวมค่าตอบแทน	105,050	100,000	116,000		68,000		
ค่าใช้จ่าย							
รายจ่ายเพื่อให้ได้มาซึ่งบริการ							
รายจ่ายเพื่อให้ได้มาซึ่งบริการ	9,000	28,255.49	40,000	-100 %	0		
ค่าใช้จ่ายสำหรับการทำงานกับภัยรถยนต์	0	0	0	100 %	40,000		
รายการของเทศบาลเมืองพนัสนิคม							
รายจ่ายเกี่ยวเนื่องกับการปฏิบัติราชการที่ไม่เข้าลักษณะรายจ่ายงบรายจ่ายอื่น ๆ							
ค่าใช้จ่ายในการเดินทางไปราชการ	4,000	0	30,000	0 %	30,000		
โครงการช่วยเหลือประชาชนในการป้องกันและบรรเทาความเดือดร้อนของประชาชนที่เกิดจากสาธารณภัย	0	0	50,000	0 %	50,000	0 %	50,000



งบกำไรขาดทุนสุทธิ		งบกำไรขาดทุนสุทธิ		งบกำไรขาดทุนสุทธิ	
ปีงบประมาณ 2565		ปีงบประมาณ 2564		ปีงบประมาณ 2563	
	บาท	บาท	บาท	บาท	บาท
โครงการถนนปลอดภัย	42,746.5	0	50,000	0 %	50,000
โครงการฝึกอบรมดับเพลิงเบื้องต้นและการอพยพหนีไฟ	32,550	0	50,000	0 %	50,000
โครงการฝึกอบรมอาสาสมัครป้องกันภัยฝ่ายพลเรือน	0	0	100,000	-100 %	0
ค่าบำรุงรักษาและซ่อมแซม	399,500	114,872.11	300,000	0 %	300,000
<b>รวมค่าใช้จ่าย</b>	<b>487,796.5</b>	<b>143,127.6</b>	<b>620,000</b>		<b>520,000</b>
<b>ค่าวัสดุ</b>					
วัสดุสำนักงาน	16,888	9,125	20,000	0 %	20,000
วัสดุไฟฟ้าและวิทยุ	0	0	5,000	0 %	5,000
วัสดุงานบ้านงานครัว	0	0	10,000	0 %	10,000
วัสดุยานพาหนะและขนส่ง	9,500	80,320	50,000	0 %	50,000
วัสดุเชื้อเพลิงและหล่อลื่น	102,587.2	116,745.5	150,000	0 %	150,000
วัสดุวิทยาศาสตร์หรือการแพทย์	0	0	1,000	0 %	1,000
วัสดุเครื่องแต่งกาย	0	0	10,000	0 %	10,000
วัสดุคอมพิวเตอร์	0	13,054	30,000	0 %	30,000
<b>รวมค่าวัสดุ</b>	<b>128,975.2</b>	<b>219,244.5</b>	<b>276,000</b>		<b>276,000</b>
<b>ค่าสาธารณูปโภค</b>					
ค่าไฟฟ้า	80,886.5	81,421.4	100,000	10 %	110,000

รายการ	งบลงทุน		งบดำเนินงาน		งบกำไรสุทธิ	
	จำนวนเงิน	ร้อยละ	จำนวนเงิน	ร้อยละ	จำนวนเงิน	ร้อยละ
ค่าเช่าอาคาร ค่าบำรุงอาคาร	20,883.43	14,071.57	30,000	0 %	30,000	30,000
รวมค่าสาธารณูปโภค	101,769.93	95,492.97	130,000		140,000	140,000
รวมงบดำเนินงาน	823,591.63	557,865.07	1,142,000		1,004,000	1,004,000
งบลงทุน						
ค่าครุภัณฑ์						
ครุภัณฑ์สำนักงาน						
จัดซื้อลิฟต์	21,600	0	0	0 %	0	0
ครุภัณฑ์เครื่องดับเพลิง						
จัดซื้อชุดเผชิญเหตุ	158,400	0	0	0 %	0	0
ครุภัณฑ์คอมพิวเตอร์หรืออิเล็กทรอนิกส์						
จัดซื้อเครื่องพิมพ์เลเซอร์ หรือ LED สี ชนิด Network แบบที่ 2	26,964	0	0	0 %	0	0
รวมค่าครุภัณฑ์	206,964	0	0		0	0
รวมงบลงทุน	206,964	0	0		0	0
รวมงบบริหารทั่วไปเกี่ยวกับการศึกษาความสงบภายใน	4,361,891.63	3,290,685.07	4,311,000		4,335,000	4,335,000

งบดุล		งบกำไรขาดทุนสุทธิ		งบกำไรขาดทุนสุทธิ	
งบดุล		งบกำไรขาดทุนสุทธิ		งบกำไรขาดทุนสุทธิ	
งบดุล	งบกำไรขาดทุนสุทธิ	งบกำไรขาดทุนสุทธิ	งบกำไรขาดทุนสุทธิ	งบกำไรขาดทุนสุทธิ	งบกำไรขาดทุนสุทธิ
งบดุล	งบกำไรขาดทุนสุทธิ	งบกำไรขาดทุนสุทธิ	งบกำไรขาดทุนสุทธิ	งบกำไรขาดทุนสุทธิ	งบกำไรขาดทุนสุทธิ
งานเทศกาล					
งบบุคลากร					
เงินเดือน (ฝ่ายประจำ)					
เงินเดือนข้าราชการ หรือพนักงานส่วนท้องถิ่น	339,540	366,060	391,700	-9.29 %	355,300
ค่าตอบแทนพนักงานจ้าง	744,329.68	794,835	824,700	2.36 %	844,200
เงินเพิ่มต่าง ๆ ของพนักงานจ้าง	60,322.74	52,545	51,100	-9.98 %	46,000
รวมเงินเดือน (ฝ่ายประจำ)	1,144,192.42	1,213,440	1,267,500		1,245,500
รวมงบบุคลากร	1,144,192.42	1,213,440	1,267,500		1,245,500
งบดำเนินงาน					
ค่าตอบแทน					
ค่าตอบแทนการปฏิบัติงานนอกเวลาราชการ	77,520	83,160	100,000	50 %	150,000
ค่าเช่าบ้าน	60,000	60,000	60,000	-91.67 %	5,000
เงินช่วยเหลือการศึกษาบุตร					
เงินช่วยเหลือการศึกษาบุตรข้าราชการ/พนักงาน/ลูกจ้างประจำ	0	0	5,000	0 %	5,000
รวมค่าตอบแทน	137,520	145,560	165,000		160,000
ค่าใช้จ่าย					
รายจ่ายเพื่อให้ได้มาซึ่งบริการ					
รายจ่ายเพื่อให้ได้มาซึ่งบริการ	0	0	0	100 %	10,000

งบดำเนินงาน		งบกำไรสุทธิ		งบกำไรสุทธิ	
งบดำเนินงาน		งบกำไรสุทธิ		งบกำไรสุทธิ	
งบดำเนินงาน	งบกำไรสุทธิ	งบกำไรสุทธิ	งบกำไรสุทธิ	งบกำไรสุทธิ	งบกำไรสุทธิ
รายจ่ายเกี่ยวกับปฏิบัติการปฏิบัติราชการที่ไม่เข้าลักษณะรายจ่ายงบรายจ่ายอื่น ๆ					
ค่าใช้จ่ายในการเดินทางไปราชการ	0	0	10,000	0 %	10,000
โครงการจัดระเบียบพื้นที่หรือทางสาธารณะในเขตเทศบาลเมืองพนัสนิคม	0	2,400	20,000	0 %	20,000
ค่าบริการรักษาและซ่อมแซม	0	5,150	20,000	50 %	30,000
รวมค่าใช้จ่าย	0	7,550	50,000		70,000
<b>ค่าวัสดุ</b>					
วัสดุยานพาหนะและขนส่ง	0	3,100	20,000	0 %	20,000
วัสดุเชื้อเพลิงและหล่อลื่น	10,839.26	9,127.5	20,000	0 %	20,000
รวมค่าวัสดุ	10,839.26	12,227.5	40,000		40,000
รวมงบดำเนินงาน	148,359.26	165,337.5	255,000		270,000
งบลงทุน					
ค่าครุภัณฑ์					
ครุภัณฑ์คอมพิวเตอร์หรืออิเล็กทรอนิกส์					
จัดซื้อเครื่องคอมพิวเตอร์ สำหรับงานประมวลผล แบบที่ 1	21,935	0	0	0 %	0
จัดซื้อเครื่องพิมพ์เลเซอร์ หรือ LED สี ชนิด Network แบบที่ 2	26,964	0	0	0 %	0

รายละเอียด	ปี 2565	ปี 2566	ปี 2567	ปี 2568
จัดซื้อเครื่องสำรองไฟฟ้า ขนาด 1 kVA	5,778	0	0	0 %
รวมค่าครุภัณฑ์	54,677	0	0	0
รวมงบประมาณ	54,677	0	0	0
รวมงานเทคนิค	1,347,228.68	1,378,777.5	1,522,500	1,515,500
งานป้องกันและบรรเทาสาธารณภัย				
งบดำเนินงาน				
ค่าวัสดุ				
วัสดุเครื่องดับเพลิง	99,800	49,950	100,000	0 %
รวมค่าวัสดุ	99,800	49,950	100,000	100,000
รวมงบดำเนินงาน	99,800	49,950	100,000	100,000
รวมงานป้องกันและบรรเทาสาธารณภัย	99,800	49,950	100,000	100,000
งานจราจร				
งบดำเนินงาน				
ค่าใช้สอย				
รายการเพื่อให้ได้มาซึ่งบริการ				
ค่าจ้างเหมาบริการเกี่ยวกับการจราจร	0	0	500,000	-90 %
รวมค่าใช้สอย	0	0	500,000	50,000

คำอธิบาย	จำนวนเงิน	จำนวนเงิน	จำนวนเงิน	จำนวนเงิน	จำนวนเงิน	จำนวนเงิน	จำนวนเงิน
เงินสด							
เงินสดจากร	0	0	0	100,000	0 %		100,000
รวมค่าวัสดุ	0	0	0	100,000			100,000
รวมงบดำเนินงาน	0	0	0	600,000			150,000
รวมงบงบจรจ	0	0	0	600,000			150,000
รวมแผนงานการรักษาความสงบภายใน	5,808,920.31	4,719,412.57	4,719,412.57	6,533,500			6,100,500
แผนงานการศึกษา							
งานบริหารทั่วไปเกี่ยวกับการศึกษา							
งบบุคลากร							
เงินเดือน (ฝ่ายประจำ)							
เงินเดือนข้าราชการ หรือพนักงานส่วนท้องถิ่น	1,788,180	1,920,439.35	1,920,439.35	2,564,000	-9.37 %		2,323,700
เงินเพิ่มเติมต่าง ๆ ของข้าราชการ หรือพนักงานส่วนท้องถิ่น	67,200	67,200	67,200	67,200	0 %		67,200
เงินประจำตำแหน่ง	67,200	67,200	67,200	85,200	21.13 %		103,200
ค่าตอบแทนพนักงานจ้าง	231,820.49	299,520	299,520	168,000	5.6 %		177,400

รายการ	งบดำเนินงาน		งบกำไรสุทธิ		งบกำไรสุทธิ ต่อหน่วย (%)
	งบดำเนินงาน	งบกำไรสุทธิ	งบกำไรสุทธิ	งบกำไรสุทธิ (%)	
เงินเพิ่มต่าง ๆ ของพนักงานจ้าง	18,578.37	21,420	4,900	-100 %	0
รวมเงินเดือน (จ่ายประจำ)	2,172,978.86	2,375,779.35	2,889,300		2,671,500
รวมงบบุคลากร	2,172,978.86	2,375,779.35	2,889,300		2,671,500
งบดำเนินงาน					
ค่าตอบแทน					
ค่าเช่าบ้าน	48,000	50,200	50,400	0 %	50,400
รวมค่าตอบแทน	48,000	50,200	50,400		50,400
ค่าใช้จ่าย					
รายจ่ายเพื่อให้ได้มาซึ่งบริการ					
รายจ่ายเพื่อให้ได้มาซึ่งบริการ	5,500	0	0	0 %	0
ค่าเช่าที่ดินของวัดโรมันคาทอลิก	30,000	12,500	30,000	0 %	30,000
รายจ่ายเกี่ยวเนื่องกับการปฏิบัติราชการที่ไม่เข้าลักษณะรายจ่ายงบรายจ่ายอื่น ๆ					
ค่าใช้จ่ายในการเดินทางไปราชการภายในประเทศ	65,040	46,260	50,000	0 %	50,000
โครงการฝึกอบรมสัมมนาและศึกษาดูงานของพนักงานครูเทศบาล	59,325	0	0	100 %	300,000
ค่าบำรุงรักษาและซ่อมแซม	0	219,217.35	350,000	-85.71 %	50,000
รวมค่าใช้จ่าย	159,865	277,977.35	430,000		430,000

งบรายปี		งบรายปี		งบรายปี	
ปี 2565		ปี 2566		ปี 2566	
ค่าวัสดุ	งบรายปี	งบรายปี	งบรายปี	งบรายปี	งบรายปี
วัสดุสำนักงาน	12,000	12,000	20,000	0 %	20,000
วัสดุก่อสร้าง	0	7,500	10,000	0 %	10,000
วัสดุเชื้อเพลิงและหล่อลื่น	2,241.9	1,944.3	5,000	-100 %	0
วัสดุคอมพิวเตอร์	19,003.2	13,482	20,000	0 %	20,000
<b>รวมค่าวัสดุ</b>	<b>33,245.1</b>	<b>34,926.3</b>	<b>55,000</b>		<b>50,000</b>
<b>รวมงบดำเนินงาน</b>	<b>241,110.1</b>	<b>363,103.65</b>	<b>535,400</b>		<b>530,400</b>
งบลงทุน					
ค่าครุภัณฑ์					
ครุภัณฑ์สำนักงาน					
จัดซื้อโต๊ะโพงเก่า	18,000	0	0	0 %	0
ครุภัณฑ์คอมพิวเตอร์หรืออิเล็กทรอนิกส์					
จัดซื้อเครื่องพิมพ์ Multifunction แบบสี หมึกพร้อมติดตั้งหมึก (Ink Tank Printer)	0	0	15,000	-100 %	0
<b>รวมค่าครุภัณฑ์</b>	<b>18,000</b>	<b>0</b>	<b>15,000</b>		<b>0</b>
<b>รวมงบลงทุน</b>	<b>18,000</b>	<b>0</b>	<b>15,000</b>		<b>0</b>
<b>รวมงานบริหารทั่วไปเกี่ยวกับการศึกษา</b>	<b>2,432,088.96</b>	<b>2,738,883</b>	<b>3,439,700</b>		<b>3,201,900</b>



งบดุล		งบกำไรสุทธิ		งบกำไรสุทธิ (ต่อหุ้น)	
ปี 2565		ปี 2564		ปี 2566	
งานระดับก่อนนียบเรียนและประถมศึกษา					
งบดุล					
เงินเดือน (ฝ่ายประจำ)					
เงินเดือนข้าราชการ หรือพนักงานส่วนท้องถิ่น	27,405,636.48	26,150,746.32	36,951,000	-11.58 %	32,672,000
เงินเพิ่มต่าง ๆ ของข้าราชการ หรือพนักงานส่วนท้องถิ่น	2,736,861.01	2,569,893.34	3,064,800	-7.24 %	2,842,800
เงินวิทยฐานะ	3,559,533.86	3,233,734.19	3,610,800	-3.82 %	3,472,800
ค่าจ้างลูกจ้างประจำ	960,060	999,120	1,065,300	-25.1 %	797,900
เงินเพิ่มต่าง ๆ ของลูกจ้างประจำ	0	0	40,400	-25 %	30,300
ค่าตอบแทนพนักงานจ้าง	1,735,680	1,776,720	1,912,800	5.66 %	2,021,000
เงินเพิ่มต่าง ๆ ของพนักงานจ้าง	112,860	94,480	98,100	2.34 %	100,400
<b>รวมเงินเดือน (ฝ่ายประจำ)</b>	<b>36,510,631.35</b>	<b>34,824,693.85</b>	<b>46,743,200</b>		<b>41,937,200</b>
รวมงบดุล	36,510,631.35	34,824,693.85	46,743,200		41,937,200
งบดำเนินงาน					
ค่าตอบแทน					
ค่าตอบแทนผู้บริหารอื่นเป็นประโยชน์แก่องค์กรปกครองส่วนท้องถิ่น	45,900	34,440	79,400	-100 %	0
เงินช่วยเหลือการศึกษาบุตร					
เงินช่วยเหลือการศึกษาบุตรข้าราชการ/พนักงาน/ลูกจ้างประจำ	0	0	4,200	-4.76 %	4,000
<b>รวมค่าตอบแทน</b>	<b>51,700</b>	<b>34,440</b>	<b>83,600</b>		<b>4,000</b>

ค่าใช้สอย		ปีงบประมาณ 2566		ปีงบประมาณ 2565		ปีงบประมาณ 2564	
รายการ	ปีงบประมาณ 2566	ปีงบประมาณ 2565	ปีงบประมาณ 2564	ปีงบประมาณ 2566	ปีงบประมาณ 2565	ปีงบประมาณ 2564	ปีงบประมาณ 2563
รายจ่ายเพื่อให้บริการ							
ค่าเช่าที่ดินของวัดกลางชุมมาวาส	10,000	0	10,000	0 %	10,000	10,000	
รายจ่ายเกี่ยวกับค่าบริการปฏิบัติการที่ไม่เข้าลักษณะรายจ่ายงบรายจ่ายอื่น ๆ							
ค่าใช้จ่ายในการเดินทางไปราชการภายในประเทศ	122,375	820	300,000	-83.33 %	50,000		
โครงการประชุมผู้ปกครองศูนย์พัฒนาเด็กเล็ก	0	0	0	100 %	10,000		
โครงการสนับสนุนค่าใช้จ่ายการบริหารสถานศึกษา	10,546,795	9,481,624	11,686,500	-8.35 %	10,710,400		
ค่าบำรุงรักษาและซ่อมแซม	0	0	130,000	-38.46 %	80,000		
<b>รวมค่าใช้สอย</b>	<b>10,679,170</b>	<b>9,482,444</b>	<b>12,126,500</b>		<b>10,860,400</b>		
<b>ค่าวัสดุ</b>							
วัสดุสำนักงาน	0	0	10,000	-100 %	0		
วัสดุงานบ้านงานครัว	0	0	2,501,000	3.41 %	2,586,400		
ค่าอาหารเสริม (นม)	2,754,986	2,549,632.8	0	0 %	0		
วัสดุเชื้อเพลิงและหล่อลื่น	6,562.4	6,964.4	30,000	-50 %	15,000		
วัสดุคอมพิวเตอร์	0	6,848	20,000	-100 %	0		
วัสดุการศึกษา	0	0	10,000	0 %	10,000		
<b>รวมค่าวัสดุ</b>	<b>2,761,548.4</b>	<b>2,563,445.2</b>	<b>2,571,000</b>		<b>2,611,400</b>		

วันที่พิมพ์ : 2/8/2565 07:32

คำสาธารถูบโกก						
ค่าไฟฟ้า	888,120.77	786,130.57	1,000,000	-20 %	800,000	
ค่าน้ำประปา ค่าน้ำบาดาล	497,334.11	476,362.36	500,000	-20 %	400,000	
ค่าบริการโทรศัพท์	12,310.35	8,518.4	24,000	-50 %	12,000	
<b>รวมคำสาธารถูบโกก</b>	<b>1,397,765.23</b>	<b>1,271,011.33</b>	<b>1,524,000</b>		<b>1,212,000</b>	
งบลงทุน	14,890,183.63	13,351,340.53	16,305,100		14,687,800	
<b>ค่าครุภัณฑ์</b>						
ครุภัณฑ์สำนักงาน						
จัดซื้อเครื่องปรับอากาศแบบแยกส่วน	0	0	128,800	-100 %	0	
จัดซื้อโต๊ะคอมพิวเตอร์	0	0	6,000	-100 %	0	
จัดซื้อโต๊ะพับอเนกประสงค์หน้าพลาสติก	0	0	8,000	-100 %	0	
ครุภัณฑ์การศึกษา						
จัดซื้อโต๊ะนักเรียนพร้อมเก้าอี้	0	0	316,000	-100 %	0	
ครุภัณฑ์โฆษณาและเผยแพร่						
จัดซื้อโทรทัศน์ แอล ดี ดี (LED TV) แบบ Smart TV	0	0	45,000	-100 %	0	

สรุปยอดรวมหรือยอดสุทธิ		ปีงบประมาณ 2565		ปีงบประมาณ 2566	
จัดซื้อเครื่องคอมพิวเตอร์ All in one สำหรับงานสำนักงานให้กับโรงเรียนเทศบาล 1, โรงเรียนเทศบาล 2 และโรงเรียนเทศบาล 3	0	338,120	0	0	0 %
<b>รวมค่าอุปกรณ์</b>	0	338,120	503,800	0	
<b>ค่าที่ดินและสิ่งก่อสร้าง</b>					
ค่าปรับปรุงที่ดินและสิ่งก่อสร้าง					
โครงการปรับปรุงระบบไฟฟ้าภายในโรงเรียน	0	0	400,000	0	-100 %
<b>รวมค่าที่ดินและสิ่งก่อสร้าง</b>	0	0	400,000	0	
<b>รวมงบลงทุน</b>	0	338,120	903,800	0	
<b>รวมงานระดับก่อนมัธยมศึกษา</b>	51,400,814.98	48,514,154.38	63,952,100	56,625,000	
<b>งานระดับมัธยมศึกษา</b>					
<b>งบบุคลากร</b>					
<b>เงินเดือน (ฝ่ายประจำ)</b>					
เงินเดือนข้าราชการ หรือพนักงานส่วนท้องถิ่น	9,576,500	8,573,425.16	9,168,200	10,767,900	17.45 %
เงินเหมาต่าง ๆ ของข้าราชการ หรือพนักงานส่วนท้องถิ่น	573,600	409,819.35	522,000	454,800	-12.87 %
<b>เงินวิทยฐานะ</b>	1,102,100	913,819.35	984,000	1,000,800	1.71 %

งบกำไรสุทธิ		งบกำไรสุทธิ		งบกำไรสุทธิ	
ปีงบประมาณ 2565		ปีงบประมาณ 2564		ปีงบประมาณ 2563	
	บาท	บาท	บาท	บาท	บาท
ค่าตอบแทนพนักงานจ้าง	561,236.13	472,600	584,300	0 %	584,300
เงินเพิ่มต่าง ๆ ของพนักงานจ้าง	21,326.23	24,000	25,400	0 %	25,400
รวมเงินเดือน (ฝ่ายประจำ)	11,934,762.36	10,393,663.86	11,283,900		12,833,200
รวมงบบุคลากร	11,934,762.36	10,393,663.86	11,283,900		12,833,200
งบดำเนินงาน					
ค่าใช้จ่าย					
รายจ่ายเพื่อให้ได้มาซึ่งบริการ					
รายจ่ายเพื่อให้ได้มาซึ่งบริการ	0	0	20,000	0 %	20,000
รายจ่ายเกี่ยวเนื่องกับการปฏิบัติราชการที่ไม่เข้าลักษณะรายจ่ายงบรายจ่ายอื่น ๆ					
โครงการสนับสนุนค่าใช้จ่ายการบริหาร					
สถานศึกษาโรงเรียนเทศบาล 4	3,467,418	3,025,676	4,270,700	-15.23 %	3,620,100
ค่าบำรุงรักษาและซ่อมแซม	0	0	10,000	0 %	10,000
รวมค่าใช้จ่าย	3,467,418	3,025,676	4,300,700		3,650,100
รวมงบดำเนินงาน	3,467,418	3,025,676	4,300,700		3,650,100
งบลงทุน					
ค่าครุภัณฑ์					
ครุภัณฑ์งานบ้านงานครัว					
จัดซื้อเครื่องตัดหญ้า แบบดีดรถจักรยาน	0	0	12,000	-100 %	0

ศูนย์คอมพิวเตอร์หรืออิเล็กทรอนิกส์		งบดำเนินงาน		งบดำเนินงาน		งบดำเนินงาน	
งบดำเนินงาน		งบดำเนินงาน		งบดำเนินงาน		งบดำเนินงาน	
งบดำเนินงาน		งบดำเนินงาน		งบดำเนินงาน		งบดำเนินงาน	
งบดำเนินงาน		งบดำเนินงาน		งบดำเนินงาน		งบดำเนินงาน	
งบดำเนินงาน		งบดำเนินงาน		งบดำเนินงาน		งบดำเนินงาน	
จัดซื้อเครื่องคอมพิวเตอร์ all in one สำหรับงานสำนักงานให้กับโรงเรียนเทศบาล 4	338,120	0	0	0	0	0 %	0
รวมค่าครุภัณฑ์	338,120	0	12,000				0
รวมงบลงทุน	338,120	0	12,000				0
รวมงานระดับมัธยมศึกษา	13,757,459.86	15,402,180.36	15,596,600				16,483,300
งานศึกษาไม่กำหนดระดับ							
งบดำเนินงาน							
ค่าตอบแทน							
ค่าตอบแทนผู้ปฏิบัติราชการอื่นเป็นประโยชน์องค์กรปกครองส่วนท้องถิ่น	0	0	0	0	100 %		103,200
รวมค่าตอบแทน	0	0	0				103,200
ค่าใช้จ่าย							
รายจ่ายเกี่ยวกับการปฏิบัติราชการที่ไม่เข้าลักษณะรายจ่ายงบรายจ่ายอื่น ๆ							
โครงการจัดงานวันครู	59,640	0	0	0	0 %		0
โครงการประเมินคุณภาพการจัดการศึกษา	0	0	30,000	0	0 %		30,000

งบกำไรขาดทุนสุทธิ		งบกำไรขาดทุนสุทธิ		งบกำไรขาดทุนสุทธิ	
ปี 2565		ปี 2564		ปี 2563	
โครงการร่วมจัดนิทรรศการและการแข่งขัน ความเป็นเลิศทางวิชาการและหน่วยงาน การศึกษาอื่น ในระดับเขต ระดับภาคและ ระดับประเทศ	0	0	200,000	0 %	200,000
โครงการส่งเสริมเยาวชนเพื่ออนุรักษ์สิ่งแวดล้อม	13,800	0	30,000	0 %	30,000
โครงการอบรมหลักสูตรการสอนว่ายน้ำ สำหรับนักเรียนโรงเรียนสังกัดเทศบาลเมือง พนัสนิคม	0	0	0	100 %	130,000
<b>รวมค่าใช้จ่าย</b>	<b>73,440</b>	<b>0</b>	<b>260,000</b>		<b>390,000</b>
<b>ค่าวัสดุ</b>					
วัสดุสำนักงาน	0	0	10,000	-100 %	0
<b>รวมค่าวัสดุ</b>	<b>0</b>	<b>0</b>	<b>10,000</b>		<b>0</b>
<b>รวมงบดำเนินงาน</b>	<b>73,440</b>	<b>0</b>	<b>270,000</b>		<b>493,200</b>
<b>รวมงานศึกษาไม่กำหนดระดับ</b>	<b>73,440</b>	<b>0</b>	<b>270,000</b>		<b>493,200</b>
<b>รวมแผนงานการศึกษา</b>	<b>69,308,524.3</b>	<b>65,010,497.24</b>	<b>83,258,400</b>		<b>76,803,400</b>

แผนงานสาธารณสุข		งบดำเนินงาน		งบดำเนินงาน		งบดำเนินงาน	
งบดำเนินงาน		งบดำเนินงาน		งบดำเนินงาน		งบดำเนินงาน	
งบดำเนินงาน		งบดำเนินงาน		งบดำเนินงาน		งบดำเนินงาน	
งบดำเนินงาน		งบดำเนินงาน		งบดำเนินงาน		งบดำเนินงาน	
งานบริหารทั่วไปเกี่ยวกับสาธารณสุข							
งบบุคลากร							
เงินเดือน (ฝ่ายประจำ)							
เงินเดือนข้าราชการ หรือพนักงานส่วนท้องถิ่น	1,727,700	1,840,440	1,498,500	-1.24 %	1,479,900		
เงินเพิ่มต่าง ๆ ของข้าราชการ หรือพนักงานส่วนท้องถิ่น	67,200	67,200	67,200	0 %	67,200		
เงินประจำตำแหน่ง	85,200	85,200	85,200	21.13 %	103,200		
ค่าตอบแทนพนักงานจ้าง	453,960	478,080	507,900	3.76 %	527,000		
เงินเพิ่มต่าง ๆ ของพนักงานจ้าง	26,760	14,820	13,800	-86.96 %	1,800		
<b>รวมเงินเดือน (ฝ่ายประจำ)</b>	<b>2,360,820</b>	<b>2,485,740</b>	<b>2,172,600</b>		<b>2,179,100</b>		
<b>รวมงบบุคลากร</b>	<b>2,360,820</b>	<b>2,485,740</b>	<b>2,172,600</b>		<b>2,179,100</b>		
งบดำเนินงาน							
ค่าตอบแทน							
ค่าเข้าบ้าน	0	0	0	100 %	10,000		
เงินช่วยเหลือการศึกษาบุตร							
เงินช่วยเหลือการศึกษาบุตรข้าราชการ/พนักงาน/ลูกจ้างประจำ	0	0	10,000	0 %	10,000		
<b>รวมค่าตอบแทน</b>	<b>0</b>	<b>0</b>	<b>10,000</b>		<b>20,000</b>		



งบกำไรสุทธิ		ปีงบประมาณ 2565		ปีงบประมาณ 2566		เปลี่ยนแปลง (%)	
ค่าใช้จ่ายเพื่อให้บริการ							
รายจ่ายเพื่อให้ได้มาซึ่งบริการ							
รายจ่ายเพื่อให้ได้มาซึ่งบริการ	48,908.96	112,608.63	30,000	-50 %	15,000		
ค่าจัดทำประกันภัยธรรมชาติ	0	0	76,000	18.42 %	90,000		
รายจ่ายเกี่ยวเนื่องกับการปฏิบัติราชการที่ไม่เข้าลักษณะรายจ่ายงบรายจ่ายอื่น ๆ							
ค่าใช้จ่ายในการเดินทางไปราชการ	0	35,191	30,000	0 %	30,000		
ค่าใช้จ่ายในการเดินทางไปราชการในประเทศ	3,060	0	0	0 %	0		
โครงการจัดการขยะอินทรีย์ในครัวเรือน	19,500	0	0	0 %	0		
โครงการปรับปรุงและพัฒนาตลาดสดน้ำซ้อ	52,180	32,915	40,000	-25 %	30,000		
โครงการแผนผังภูมิเวศของเมืองงบเปลี่ยนเพื่อเมืองน่าอยู่สู่โลกยั่งยืน	0	17,200	100,000	0 %	100,000		
โครงการเมืองต้นแบบด้านสิ่งแวดล้อม	0	0	20,000	0 %	20,000		
โครงการเมืองต้นแบบด้านสิ่งแวดล้อม	6,320	0	0	0 %	0		
โครงการรณรงค์ในการลดใช้พลังงานในสำนักงานและชุมชน	7,500	0	20,000	0 %	20,000		
โครงการรณรงค์ลดใช้ถุงพลาสติกติดโลกร้อน	9,000	0	0	0 %	0		

งบกำไรขาดทุนสุทธิ		งบกำไรขาดทุนสุทธิ		งบกำไรขาดทุนสุทธิ		งบกำไรขาดทุนสุทธิ	
งบกำไรขาดทุนสุทธิ		งบกำไรขาดทุนสุทธิ		งบกำไรขาดทุนสุทธิ		งบกำไรขาดทุนสุทธิ	
งบกำไรขาดทุนสุทธิ	งบกำไรขาดทุนสุทธิ	งบกำไรขาดทุนสุทธิ	งบกำไรขาดทุนสุทธิ	งบกำไรขาดทุนสุทธิ	งบกำไรขาดทุนสุทธิ	งบกำไรขาดทุนสุทธิ	งบกำไรขาดทุนสุทธิ
งบกำไรขาดทุนสุทธิ	งบกำไรขาดทุนสุทธิ	งบกำไรขาดทุนสุทธิ	งบกำไรขาดทุนสุทธิ	งบกำไรขาดทุนสุทธิ	งบกำไรขาดทุนสุทธิ	งบกำไรขาดทุนสุทธิ	งบกำไรขาดทุนสุทธิ
งบกำไรขาดทุนสุทธิ	งบกำไรขาดทุนสุทธิ	งบกำไรขาดทุนสุทธิ	งบกำไรขาดทุนสุทธิ	งบกำไรขาดทุนสุทธิ	งบกำไรขาดทุนสุทธิ	งบกำไรขาดทุนสุทธิ	งบกำไรขาดทุนสุทธิ
งบกำไรขาดทุนสุทธิ	งบกำไรขาดทุนสุทธิ	งบกำไรขาดทุนสุทธิ	งบกำไรขาดทุนสุทธิ	งบกำไรขาดทุนสุทธิ	งบกำไรขาดทุนสุทธิ	งบกำไรขาดทุนสุทธิ	งบกำไรขาดทุนสุทธิ
โครงการสร้างเมืองคาร์บอนต่ำ-เมือง จัดการงาน-เมืองผู้รู้ภัยพิบัติ คู่เมืองน่าอยู่อย่าง ยั่งยืน	0	0	10,000	0 %	10,000	0 %	10,000
โครงการสุขภาพสถานที่จำหน่ายอาหาร ของร้านอาหารและแผงลอยจำหน่ายอาหาร ในเขตเทศบาลเมืองพนาภิรมย์	0	25,339	50,000	-40 %	50,000	-40 %	30,000
ค่าบำรุงรักษาและซ่อมแซม	347,029	361,336	720,000	-72.22 %	720,000	-72.22 %	200,000
<b>รวมค่าใช้จ่าย</b>	<b>493,497.96</b>	<b>584,589.63</b>	<b>1,096,000</b>		<b>1,096,000</b>		<b>545,000</b>
<b>ค่าวัสดุ</b>							
วัสดุสำนักงาน	19,920	19,920	20,000	0 %	20,000	0 %	20,000
วัสดุงานบ้านงานครัว	37,200	0	38,900	2.83 %	38,900	2.83 %	40,000
วัสดุยานพาหนะและขนส่ง	166,784	127,504	180,000	-16.67 %	180,000	-16.67 %	150,000
วัสดุเชื้อเพลิงและหล่อลื่น	655,089.56	710,730.3	800,000	-62.5 %	800,000	-62.5 %	300,000
วัสดุการเกษตร	0	0	15,000	0 %	15,000	0 %	15,000
วัสดุเครื่องแต่งกาย	19,600	0	10,000	200 %	10,000	200 %	30,000
วัสดุคอมพิวเตอร์	41,794.2	48,364	57,100	-38.7 %	57,100	-38.7 %	35,000
<b>รวมค่าวัสดุ</b>	<b>940,387.76</b>	<b>906,518.3</b>	<b>1,121,000</b>		<b>1,121,000</b>		<b>590,000</b>
<b>ค่าสาธารณูปโภค</b>							
ค่าไฟฟ้า	231,380.94	205,057.97	300,000	-16.67 %	300,000	-16.67 %	250,000
ค่าน้ำประปา ค่าน้ำบาดาล	24,797.99	21,806.6	40,000	0 %	40,000	0 %	40,000
<b>รวมค่าสาธารณูปโภค</b>	<b>256,178.93</b>	<b>226,864.57</b>	<b>340,000</b>		<b>340,000</b>		<b>290,000</b>

งบดุล		งบกำไรสุทธิ		งบกำไรสุทธิ (%)	
31/12/2564		31/12/2565		31/12/2566	
รวมงบดำเนินงาน	1,690,064.65	1,717,972.5	2,567,000		1,445,000
รวมงานบริหารทั่วไปเกี่ยวกับสาธารณสุข	4,050,884.65	4,203,712.5	4,739,600		3,624,100
งานบริการสาธารณสุขและงานสาธารณสุขอื่น					
งบบุคลากร					
เงินเดือน (ฝ่ายประจำ)					
เงินเดือนข้าราชการ หรือพนักงานส่วนท้องถิ่น	378,120	403,080	430,900	4.92 %	452,100
รวมเงินเดือน (ฝ่ายประจำ)	378,120	403,080	430,900		452,100
รวมงบบุคลากร	378,120	403,080	430,900		452,100
งบดำเนินงาน					
ค่าตอบแทน					
เงินช่วยเหลือการศึกษาบุตร					
เงินช่วยเหลือการศึกษาบุตรซ้ำ	0	0	10,000	0 %	10,000
ราชการ/พนักงาน/ลูกจ้างประจำ					
รวมค่าตอบแทน	0	0	10,000		10,000
ค่าใช้จ่าย					
รายจ่ายเพื่อให้ได้มาซึ่งบริการ					
รายจ่ายเพื่อให้ได้มาซึ่งบริการ	0	0	5,000	0 %	5,000
รายจ่ายเกี่ยวข้องกับปฏิบัติการที่ไม่เข้าลักษณะรายจ่ายงบรายจ่ายอื่น ๆ					
ค่าใช้จ่ายในการเดินทางไปราชการใน ประเทศ	0	0	5,000	0 %	5,000

รายการขาย		รายการซื้อ		รายการขาย		รายการซื้อ	
ปี 2565		ปี 2564		ปี 2565		ปี 2564	
จำนวนเงิน		จำนวนเงิน		จำนวนเงิน		จำนวนเงิน	
บาท		บาท		บาท		บาท	
%		%		%		%	
โครงการอุดหนุนสำหรับขับเคลื่อนโครงการ สัตว์ปลอดโรค คมนปลอดภัย จากโรคพิษ สุนัขบ้า	36,000	36,000	36,000	42,000	-14.29 %	36,000	36,000
โครงการอุดหนุนสำหรับสำรวจข้อมูล จำนวนสัตว์และขึ้นทะเบียนสัตว์ ตาม โครงการสัตว์ปลอดโรค คมนปลอดภัย จาก โรคพิษสุนัขบ้า	0	0	7,200	7,200	0 %	7,200	7,200
ค่าบริการรักษาและซ่อมแซม	0	0	10,000	10,000	-50 %	5,000	5,000
<b>รวมค่าใช้จ่าย</b>	<b>36,000</b>	<b>36,000</b>	<b>69,200</b>	<b>69,200</b>		<b>58,200</b>	<b>58,200</b>
<b>ค่าวัสดุ</b>							
วัสดุสำนักงาน	1,920	1,920	2,000	2,000	0 %	2,000	2,000
วัสดุยานพาหนะและขนส่ง	0	0	2,000	2,000	0 %	2,000	2,000
วัสดุเชื้อเพลิงและหล่อลื่น	14,196	17,637.5	30,000	30,000	-33.33 %	20,000	20,000
วัสดุวิทยาศาสตร์หรือการแพทย์	118,540	139,750	242,000	242,000	-50.41 %	120,000	120,000
<b>รวมค่าวัสดุ</b>	<b>134,656</b>	<b>159,307.5</b>	<b>276,000</b>	<b>276,000</b>		<b>144,000</b>	<b>144,000</b>
<b>ค่าสาธารณูปโภค</b>							
ค่าไฟฟ้า	44,580.13	30,372.49	60,000	60,000	-33.33 %	40,000	40,000
<b>รวมค่าสาธารณูปโภค</b>	<b>44,580.13</b>	<b>30,372.49</b>	<b>60,000</b>	<b>60,000</b>		<b>40,000</b>	<b>40,000</b>
<b>รวมงบดำเนินงาน</b>	<b>215,236.13</b>	<b>225,679.99</b>	<b>415,200</b>	<b>415,200</b>		<b>252,200</b>	<b>252,200</b>

งบดุล ณ วันที่ 31 ธันวาคม 2565		งบดุล ณ วันที่ 31 ธันวาคม 2564		งบดุล ณ วันที่ 31 ธันวาคม 2563	
งบดุล	ปี 2565	ปี 2564	ปี 2563	ปี 2565	ปี 2563
งบลงทุน					
ค่าครุภัณฑ์					
ครุภัณฑ์การเกษตร					
ปิ่นนำบาดาลพร้อมอุปกรณ์	0	25,000	0	0	0
รวมค่าครุภัณฑ์	0	25,000	0	0	0
รวมงบลงทุน	0	25,000	0	0	0
งบเงินอุดหนุน					
เงินอุดหนุน					
เงินอุดหนุนส่วนราชการ					
โครงการอุดหนุนศูนย์พักพิงสำหรับสุนัขจรจัดจังหวัดชลบุรี	0	0	130,000	0	130,000
รวมเงินอุดหนุน	0	0	130,000	0	130,000
รวมงบเงินอุดหนุน	0	0	130,000	0	130,000
รวมงานบริการสาธารณสุขและงานสาธารณสุขอื่น	593,356.13	653,759.99	976,100		834,300
งานศูนย์บริการสาธารณสุข					
งบบุคลากร					
เงินเดือน (ฝ่ายประจำ)					
เงินเดือนข้าราชการ หรือพนักงานส่วนท้องถิ่น	552,776.13	727,860	975,000	-15.7 %	821,900
เงินเพิ่มเติมต่าง ๆ ของข้าราชการ หรือพนักงานส่วนท้องถิ่น	16,935.48	24,000	24,000	0 %	24,000

งบกำไรขาดทุนสุทธิ		งบกำไรขาดทุนสุทธิ		งบกำไรขาดทุนสุทธิ	
งบกำไรขาดทุนสุทธิ		งบกำไรขาดทุนสุทธิ		งบกำไรขาดทุนสุทธิ	
งบกำไรขาดทุนสุทธิ		งบกำไรขาดทุนสุทธิ		งบกำไรขาดทุนสุทธิ	
งบกำไรขาดทุนสุทธิ		งบกำไรขาดทุนสุทธิ		งบกำไรขาดทุนสุทธิ	
งบกำไรขาดทุนสุทธิ		งบกำไรขาดทุนสุทธิ		งบกำไรขาดทุนสุทธิ	
เงินประจำตำแหน่ง	0	0	9,000	-100 %	0
ค่าตอบแทนพนักงานจ้าง	108,000	108,000	108,000	0 %	108,000
เงินเพิ่มต่าง ๆ ของพนักงานจ้าง	12,000	12,000	12,000	0 %	12,000
<b>รวมเงินเดือน (ฝ่ายประจำ)</b>	<b>689,711.61</b>	<b>871,860</b>	<b>1,128,000</b>		<b>965,900</b>
รวมงบบุคลากร	689,711.61	871,860	1,128,000		965,900
งบดำเนินงาน					
ค่าตอบแทน					
ค่าเช่าบ้าน	53,341.94	87,600	88,000	0 %	88,000
<b>รวมค่าตอบแทน</b>	<b>53,341.94</b>	<b>87,600</b>	<b>88,000</b>		<b>88,000</b>
<b>ค่าใช้จ่าย</b>					
รายจ่ายเพื่อให้ได้มาซึ่งบริการ					
รายจ่ายเพื่อให้ได้มาซึ่งบริการ	0	0	5,000	0 %	5,000
โครงการจัดบริการสุขภาพผู้สูงอายุด้วย Smart Technology	0	0	200,000	140 %	480,000
รายจ่ายเกี่ยวเนื่องกับการปฏิบัติราชการที่ไม่เข้าลักษณะรายจ่ายบรายจ่ายอื่น ๆ					
ค่าใช้จ่ายในการเดินทางไปราชการในประเทศ	0	5,500	20,000	0 %	20,000
โครงการชุมชนเข้มแข็งเพื่อเอาชนะยาเสพติด	19,800	0	30,000	-33.33 %	20,000

	ปีงบประมาณ 2565		ปีงบประมาณ 2566	
	จำนวนเงิน	ร้อยละ (%)	จำนวนเงิน	ร้อยละ (%)
ค่าบริการรักษาและซ่อมแซม	2,000	0	10,000	0 %
รวมค่าใช้จ่าย	21,800	5,500	265,000	535,000
<b>ค่าวัสดุ</b>				
วัสดุสำนักงาน	9,855	9,960	10,000	0 %
วัสดุงานบ้านงานครัว	0	0	5,000	0 %
วัสดุยานพาหนะและขนส่ง	0	0	2,000	0 %
วัสดุเชื้อเพลิงและหล่อลื่น	835.44	936.84	8,000	0 %
วัสดุวิทยาศาสตร์หรือการแพทย์	4,800	0	5,000	0 %
วัสดุคอมพิวเตอร์	19,046	14,819.5	20,000	0 %
รวมค่าวัสดุ	34,536.44	25,716.34	50,000	50,000
<b>ค่าสาธารณูปโภค</b>				
ค่าไฟฟ้า	20,451.45	22,119.1	28,000	0 %
ค่าน้ำประปา ค่าน้ำบาดาล	5,506.02	4,473.67	7,000	0 %
ค่าบริการโทรศัพท์	9,617.89	8,859.6	10,000	0 %
รวมค่าสาธารณูปโภค	35,575.36	35,452.37	45,000	45,000
รวมงบดำเนินงาน	145,253.74	154,268.71	448,000	718,000

งบลงทุน		งบลงทุน		งบลงทุน	
ค่าครุภัณฑ์		ค่าครุภัณฑ์		ค่าครุภัณฑ์	
ครุภัณฑ์สำนักงาน		ครุภัณฑ์สำนักงาน		ครุภัณฑ์สำนักงาน	
จัดซื้อเครื่องปรับอากาศ ขนาด 24,000 บีทียู	28,000	0	0	0 %	0
อยู่					
จัดซื้อเครื่องปรับอากาศ ขนาด 36,000 บีทียู	94,000	0	0	0 %	0
อยู่					
รวมค่าครุภัณฑ์	122,000	0	0		0
รวมงบลงทุน	122,000	0	0		0
งบเงินอุดหนุน					
เงินอุดหนุน					
เงินอุดหนุนส่วนราชการ					
โครงการอุดหนุนศูนย์อำนวยการป้องกันและปราบปรามยาเสพติดจังหวัดชลบุรี (ต่อ.ปส.จ.ชบ.)	130,000	130,000	130,000	0 %	130,000
อุดหนุนชุมชนตามแนวทงโครงการพระราชดำริด้านสาธารณสุข	0	0	240,000	-100 %	0
เงินอุดหนุนองค์กรประชาชน					
อุดหนุนชุมชนตามแนวทงโครงการพระราชดำริด้านสาธารณสุข	0	0	0	100 %	240,000



งบการเงิน		ปีงบประมาณ		เดือน	
งบกำไรสุทธิ		งบกำไรสุทธิ		งบกำไรสุทธิ	
งบกำไรสุทธิ		งบกำไรสุทธิ		งบกำไรสุทธิ	
งบกำไรสุทธิ		งบกำไรสุทธิ		งบกำไรสุทธิ	
งบกำไรสุทธิ		งบกำไรสุทธิ		งบกำไรสุทธิ	
งบกำไรสุทธิ		งบกำไรสุทธิ		งบกำไรสุทธิ	
เงินอุดหนุนกิจการที่เป็นสาธารณประโยชน์					
อุดหนุนชุมชนตามแนวทางโครงการพระ ราชดำริด้านสาธารณสุข	240,000	0	0	0 %	0
<b>รวมเงินอุดหนุน</b>	<b>370,000</b>	<b>130,000</b>	<b>370,000</b>		<b>370,000</b>
<b>รวมงบเงินอุดหนุน</b>	<b>370,000</b>	<b>130,000</b>	<b>370,000</b>		<b>370,000</b>
<b>รวมงานศูนย์บริการสาธารณสุข</b>	<b>1,326,965.35</b>	<b>1,156,128.71</b>	<b>1,946,000</b>		<b>2,053,900</b>
<b>รวมแผนงานสาธารณสุข</b>	<b>5,971,206.13</b>	<b>6,013,601.2</b>	<b>7,661,700</b>		<b>6,512,300</b>
แผนงานสังคมนิยม					
การบริหารทั่วไปเกี่ยวกับสังคมสงเคราะห์					
<b>งบบุคลากร</b>					
<b>เงินเดือน (ฝ่ายประจำ)</b>					
เงินเดือนข้าราชการ หรือพนักงานส่วนท้องถิ่น	0	0	355,800	6.13 %	377,600
ค่าตอบแทนพนักงานจ้าง	0	0	0	100 %	176,000
<b>รวมเงินเดือน (ฝ่ายประจำ)</b>	<b>0</b>	<b>0</b>	<b>355,800</b>		<b>553,600</b>
<b>รวมงบบุคลากร</b>	<b>0</b>	<b>0</b>	<b>355,800</b>		<b>553,600</b>
<b>งบดำเนินงาน</b>					
<b>ค่าตอบแทน</b>					
ค่าตอบแทนการปฏิบัติงานนอกเวลาวิชาการ	0	0	5,000	0 %	5,000

งบดำเนินงานปี 2565		งบดำเนินงานปี 2566		งบดำเนินงานปี 2566		
รายการ		ปี 2565	ปี 2566	ปี 2565	ปี 2566	
		บาท	บาท	บาท	บาท	
ค่าเช่าบ้าน		0	0	50,000	20 %	60,000
<b>รวมค่าตอบแทน</b>		0	0	55,000		65,000
ค่าใช้สอย						
รายจ่ายเกี่ยวกับกาปฏิบัติราชการที่ไม่เข้าลักษณะรายจ่ายงบรายจ่ายอื่น ๆ						
ค่าใช้สอยในการเดินทางไปราชการ		0	0	5,000	0 %	5,000
<b>รวมค่าใช้สอย</b>		0	0	5,000		5,000
<b>รวมงบดำเนินงาน</b>		0	0	60,000		70,000
<b>รวมงบบริหารทั่วไปเกี่ยวกับสังคมสงเคราะห์</b>		0	0	415,800		623,600
งานสวัสดิการสังคมและสังคมสงเคราะห์						
งบดำเนินงาน						
ค่าใช้สอย						
รายจ่ายเกี่ยวกับกาปฏิบัติราชการที่ไม่เข้าลักษณะรายจ่ายงบรายจ่ายอื่น ๆ						
โครงการช่วยเหลือประชาชนตามอำนาจหน้าที่ขององค์การปกครองส่วนท้องถิ่น		0	0	50,000	-80 %	10,000
โครงการฝึกอบรมอาสาสมัครแม่ข่ายให้แก่นักทักและผู้จัดการ		0	0	0	100 %	30,000
โครงการพัฒนาคุณภาพชีวิตคนพิการและผู้จัดการ		0	0	50,000	-40 %	30,000

ปีงบประมาณ	ปี 2565	ปี 2566	ปี 2567	ปี 2568	ปี 2569	ปี 2570
โครงการพัฒนาคุณภาพชีวิตผู้สูงอายุ	0	0	0	0	0	30,000
รวมค่าใช้จ่าย	0	0	0	0	100,000	100,000
รวมงบดำเนินงาน	0	0	0	0	100,000	100,000
รวมงานสวัสดิการสังคมและสังคมสงเคราะห์	0	0	0	0	100,000	100,000
รวมแผนงานสังคมสงเคราะห์	0	0	0	0	515,800	723,600
แผนงานพิเศษและชุมชน						
งานบริหารทั่วไปเกี่ยวกับคณะและชุมชน						
งบบุคลากร						
เงินเดือน (ฝ่ายประจำ)						
เงินเดือนข้าราชการ หรือพนักงานส่วนท้องถิ่น	1,371,570		0		879,000	1,102,700
เงินเพิ่มต่าง ๆ ของข้าราชการ หรือพนักงานส่วนท้องถิ่น	67,200		0		39,200	67,200
เงินประจำตำแหน่ง	80,700		0		46,000	103,200
ค่าตอบแทนพนักงานจ้าง	296,420	275,560			337,000	342,300
เงินเพิ่มต่าง ๆ ของพนักงานจ้าง	19,635	10,120			22,000	15,900
รวมเงินเดือน (ฝ่ายประจำ)	1,835,525	285,680			1,323,200	1,631,300
รวมงบบุคลากร	1,835,525	285,680			1,323,200	1,631,300

งบดำเนินงาน		งบดำเนินงาน		งบดำเนินงาน	
งบดำเนินงาน	งบดำเนินงาน	งบดำเนินงาน	งบดำเนินงาน	งบดำเนินงาน	งบดำเนินงาน
ค่าตอบแทน					
ค่าเช่าบ้าน	72,000	0	59,000	123.73 %	132,000
เงินช่วยเหลือการศึกษาบุตร					
เงินช่วยเหลือการศึกษาบุตรเข้าราชการ/พนักงาน/ลูกจ้างประจำ	0	0	16,000	70.63 %	27,300
รวมค่าตอบแทน	72,000	0	75,000		159,300
ค่าใช้จ่าย					
รายจ่ายเพื่อให้ได้มาซึ่งบริการ	0	0	30,000	-33.33 %	20,000
รายจ่ายเกี่ยวเนื่องกับการปฏิบัติราชการที่ไม่เข้าลักษณะรายจ่ายงบรายจ่ายอื่น ๆ					
ค่าใช้จ่ายในการเดินทางไปราชการ	0	0	10,000	0 %	10,000
ค่าบำรุงรักษาและซ่อมแซม	11,984	17,013	48,000	-58.33 %	20,000
รวมค่าใช้จ่าย	11,984	17,013	88,000		50,000
ค่าวัสดุ					
วัสดุสำนักงาน	7,245	17,788	20,000	0 %	20,000
วัสดุงานบ้านงานครัว	4,920	0	5,000	-100 %	0
วัสดุคอมพิวเตอร์	29,435.7	0	30,000	0 %	30,000
รวมค่าวัสดุ	41,600.7	17,788	55,000		50,000

งบดุล ณ วันที่ 31 ธันวาคม 2564		งบดุล ณ วันที่ 31 ธันวาคม 2563		งบดุล ณ วันที่ 31 ธันวาคม 2562	
รายละเอียด	จำนวนเงิน	จำนวนเงิน	จำนวนเงิน	จำนวนเงิน	จำนวนเงิน
<b>ค่าสาธารณูปโภค</b>					
ค่าไฟฟ้า	104,067.74	119,084.51	150,000	0 %	150,000
ค่าน้ำประปา ค่าน้ำบาดาล	42,462.54	86,556.37	110,000	-9.09 %	100,000
<b>รวมค่าสาธารณูปโภค</b>	<b>146,530.28</b>	<b>205,640.88</b>	<b>260,000</b>		<b>250,000</b>
<b>รวมงบดำเนินงาน</b>	<b>272,114.98</b>	<b>240,441.88</b>	<b>478,000</b>		<b>509,300</b>
<b>รวมงานบริหารทั่วไปเกี่ยวกับเศษและชุมชน</b>	<b>2,107,639.98</b>	<b>526,121.88</b>	<b>1,801,200</b>		<b>2,140,600</b>
<b>งานไฟฟ้าและประปา</b>					
งบบุคลากร					
<b>เงินเดือน (ฝ่ายประจำ)</b>					
เงินเดือนข้าราชการ หรือพนักงานส่วนท้องถิ่น	0	0	448,000	-34.38 %	294,000
เงินเพิ่มเติมต่าง ๆ ของข้าราชการ หรือพนักงานส่วนท้องถิ่น	0	0	33,000	-27.27 %	24,000
<b>ค่าจ้างลูกจ้างประจำ</b>	<b>268,980</b>	<b>273,480</b>	<b>293,000</b>	<b>2.94 %</b>	<b>301,600</b>
<b>ค่าตอบแทนพนักงานจ้าง</b>	<b>1,212,719.03</b>	<b>1,504,713.34</b>	<b>1,836,000</b>	<b>-3.02 %</b>	<b>1,780,600</b>
เงินเพิ่มเติมต่าง ๆ ของพนักงานจ้าง	93,023.22	128,178.83	160,000	5 %	168,000
<b>รวมเงินเดือน (ฝ่ายประจำ)</b>	<b>1,574,722.25</b>	<b>1,906,372.17</b>	<b>2,770,000</b>		<b>2,568,200</b>
<b>รวมงบบุคลากร</b>	<b>1,574,722.25</b>	<b>1,906,372.17</b>	<b>2,770,000</b>		<b>2,568,200</b>
<b>งบดำเนินงาน</b>					
ค่าตอบแทน					
ค่าตอบแทนการปฏิบัติงานนอกเวลาราชการ	0	0	10,000	100 %	20,000

งบกำไรสุทธิ		งบกำไรสุทธิ		งบกำไรสุทธิ	
ปีงบประมาณ 2565		ปีงบประมาณ 2565		ปีงบประมาณ 2565	
ปีงบประมาณ 2565	ปีงบประมาณ 2565	ปีงบประมาณ 2565	ปีงบประมาณ 2565	ปีงบประมาณ 2565	ปีงบประมาณ 2565
ค่าเช่าบ้าน	0	0	10,000	0 %	10,000
เงินช่วยเหลือการศึกษาบุตร					
เงินช่วยเหลือการศึกษาบุตรซ้ำ ราชการ/พนักงาน/ลูกจ้างประจำ	0	0	10,000	0 %	10,000
รวมค่าตอบแทน	0	0	30,000		40,000
ค่าใช้สอย					
รายจ่ายเพื่อให้ได้มาซึ่งบริการ					
ค่าจ้างเหมาบริการบุคคลภายนอก	0	0	60,000	0 %	60,000
ค่าประกันภัยรถยนต์ และรถจักรยานยนต์ "ลา"	0	51,082.87	0	0 %	0
โครงการจ้างเหมาบริการดูแลและซ่อมแซม ระบบไฟฟ้าภายในเขตเทศบาลฯ	492,000	492,000	492,000	0 %	492,000
รายจ่ายเกี่ยวเนื่องกับการปฏิบัติราชการที่ไม่เข้า ลักษณะรายจ่ายบวกรายจ่ายอื่น ๆ					
ค่าใช้จ่ายในการเดินทางไปราชการ	0	0	10,000	0 %	10,000
ค่าบำรุงรักษาและซ่อมแซม	171,620	74,969.2	260,000	-61.54 %	100,000
รวมค่าใช้สอย	663,620	618,052.07	822,000		662,000
ค่าวัสดุ					
วัสดุไฟฟ้าและวิทยุ	150,215	199,394	400,000	-50 %	200,000
วัสดุก่อสร้าง	61,533	201,128	85,000	17.65 %	100,000
วัสดุยานพาหนะและขนส่ง	95,920	12,000	45,000	-33.33 %	30,000

งบกำไรขาดทุนสุทธิ		งบกำไรขาดทุนสุทธิ		งบกำไรขาดทุนสุทธิ	
ปี 2565		ปี 2564		ปี 2563	
บาท		บาท		บาท	
วัตถุประสงค์เพื่อลงทุน	90,713.7	117,424	150,000	-66.67 %	50,000
วัตถุประสงค์หรือการแพทย์	0	0	2,000	0 %	2,000
<b>รวมค่าวัสดุ</b>	<b>398,381.7</b>	<b>529,946</b>	<b>682,000</b>		<b>382,000</b>
ค่าสาธารณูปโภค					
ค่าไฟฟ้า	0	0	100,000	0 %	100,000
รวมค่าสาธารณูปโภค	0	0	100,000		100,000
<b>รวมงบดำเนินงาน</b>	<b>1,062,001.7</b>	<b>1,147,998.07</b>	<b>1,634,000</b>		<b>1,184,000</b>
งบเงินอุดหนุน					
เงินอุดหนุน					
เงินอุดหนุนรัฐบาลกิจ					
ขยายเขตประปา	0	0	320,000	-100 %	0
<b>รวมเงินอุดหนุน</b>	<b>0</b>	<b>0</b>	<b>320,000</b>		<b>0</b>
<b>รวมงบเงินอุดหนุน</b>	<b>0</b>	<b>0</b>	<b>320,000</b>		<b>0</b>
<b>รวมงานไฟฟ้าและประปา</b>	<b>2,636,723.95</b>	<b>3,054,370.24</b>	<b>4,724,000</b>		<b>3,752,200</b>
งานสวนสาธารณะ					
งบบุคลากร					
เงินเดือน (ฝ่ายประจำ)					
ค่าตอบแทนพนักงานจ้าง	112,800	117,960	124,000	91.61 %	237,600

งบกำไรสุทธิ		ปีงบประมาณ 2565		ปีงบประมาณ 2564	
ปีงบประมาณ	ปีงบประมาณ	ปีงบประมาณ	ปีงบประมาณ	ปีงบประมาณ	ปีงบประมาณ
2565	2564	2565	2564	2565	2564
เงินเพิ่มต่าง ๆ ของพนักงานจ้าง	24,000	24,000	24,000	24,000	36,000
รวมเงินเดือน (ฝ่ายประจำ)	136,800	141,960	148,000	148,000	273,600
รวมงบบุคลากร	136,800	141,960	148,000	148,000	273,600
งบดำเนินงาน					
ค่าใช้จ่าย					
รายจ่ายเพื่อให้ได้มาซึ่งบริการ					
ค่าจ้างเหมาบริการบุคคลภายนอก	0	0	35,000	-85.71 %	5,000
ค่าเช่าที่ดินของศาลเจ้าต้นเต็งโจ้ว	7,610	7,610	15,000	0 %	15,000
ค่าบริการอื่นอัตรายนต์ และรถจักรยานยนต์	0	3,946.16	0	0 %	0
ราคา					
โครงการจ้างเหมาบริการดูแลสุขภาพระดับเทศบาลเมืองพนาสัย	492,000	492,000	492,000	0 %	492,000
รายจ่ายเกี่ยวกับกรปฏิบัติราชการที่ไม่เข้าลักษณะรายจ่ายบรายจ่ายอื่น ๆ					
โครงการปลูกต้นไม้เพื่อเพิ่มพื้นที่สีเขียว ลดภาวะโลกร้อนในพื้นที่เทศบาลเมืองพนาสัย	31,672	0	50,000	-40 %	30,000
ค่าบำรุงรักษาและซ่อมแซม	15,301	56,013.56	30,000	-33.33 %	20,000
รวมค่าใช้จ่าย	546,583	559,569.72	622,000		562,000



คำวิสัย	งบกำไรขาดทุนสุทธิ		งบกำไรขาดทุนสุทธิ		งบกำไรขาดทุนสุทธิ
	ปี 2565	ปี 2564	ปี 2565	ปี 2564	
วัตถุประสงค์					
วัตถุประสงค์บ้านคนครัว	0	0	0	0	5,000
วัตถุประสงค์สร้าง	9,971	8,453	30,000		10,000
วัตถุประสงค์ยานพาหนะและขนส่ง	0	0	5,000		5,000
วัตถุประสงค์เชื้อเพลิงและหล่อลื่น	9,709.46	15,079.69	45,000		20,000
วัตถุประสงค์การเกษตร	75,378	52,183	140,000		100,000
<b>รวมคำวิสัย</b>	<b>95,058.46</b>	<b>75,715.69</b>	<b>220,000</b>		<b>140,000</b>
<b>รวมงบดำเนินงาน</b>	<b>641,641.46</b>	<b>635,285.41</b>	<b>842,000</b>		<b>702,000</b>
<b>รวมงานส่วนสาธารณะ</b>	<b>778,441.46</b>	<b>777,245.41</b>	<b>990,000</b>		<b>975,600</b>
งานกำจัดขยะมูลฝอยและสิ่งปฏิกูล					
งบบุคลากร					
เงินเดือน (ฝ่ายประจำ)					
เงินเดือนข้าราชการ หรือพนักงานส่วนท้องถิ่น	267,180	768,39	240,000	153 %	607,200
ค่าจ้างลูกจ้างประจำ	252,900	264,660	282,800	6.65 %	301,600
ค่าตอบแทนพนักงานจ้าง	3,033,820.79	2,856,869.02	2,815,000	26.56 %	3,562,800
เงินเพิ่มต่าง ๆ ของพนักงานจ้าง	296,630.49	283,209.88	307,000	247.88 %	1,068,000
<b>รวมเงินเดือน (ฝ่ายประจำ)</b>	<b>3,850,531.28</b>	<b>3,405,507.29</b>	<b>3,644,800</b>		<b>5,539,600</b>
<b>รวมงบบุคลากร</b>	<b>3,850,531.28</b>	<b>3,405,507.29</b>	<b>3,644,800</b>		<b>5,539,600</b>

งบดำเนินงาน		งบดำเนินงาน		งบดำเนินงาน		งบดำเนินงาน	
งบดำเนินงาน	งบดำเนินงาน	งบดำเนินงาน	งบดำเนินงาน	งบดำเนินงาน	งบดำเนินงาน	งบดำเนินงาน	งบดำเนินงาน
งบดำเนินงาน	งบดำเนินงาน	งบดำเนินงาน	งบดำเนินงาน	งบดำเนินงาน	งบดำเนินงาน	งบดำเนินงาน	งบดำเนินงาน
ค่าตอบแทน							
ค่าตอบแทนการปฏิบัติงานนอกเวลาราชการ	184,700	153,300	240,000	-16.67 %	200,000		
ค่าเช่าบ้าน	42,000	0	42,000	0 %	42,000		
เงินช่วยเหลือการศึกษาบุตร							
เงินช่วยเหลือการศึกษานูตริช้ำ ราชการ/พนักงาน/ลูกจ้างประจำ	0	0	20,000	0 %	20,000		
รวมค่าตอบแทน	227,450	153,300	302,000		262,000		
ค่าใช้จ่าย							
รายจ่ายเพื่อให้ได้มาซึ่งบริการ							
โครงการจ้างเหมาบริการที่ความสะอาด ถนนภายในเขตเทศบาลเมืองพนัสนิคม	2,310,000	0	0	0 %	0		
โครงการจ้างเหมาบริการทำความสะอาด ถนนและทำหน้าที่ประจ้การขยะภายในเขต เทศบาลเมืองพนัสนิคม	0	3,000,000	3,000,000	0 %	3,000,000		
โครงการจ้างเหมาบริการสถานที่กำจัดขยะ มูลฝอยและสิ่งปฏิกูล	1,284,000	1,284,000	1,284,000	-100 %	0		
โครงการจ้างเหมาเอกซมกับขยะในเขต เทศบาลเมืองพนัสนิคม	0	0	0	100 %	8,100,000		
โครงการจ้างเหมาเอกซมทำหน้าที่ประจ้การ ขยะ	495,000	0	0	0 %	0		

งบกำไรขาดทุนสุทธิ		งบกำไรขาดทุนสุทธิ		งบกำไรขาดทุนสุทธิ	
ปีงบประมาณ 2565		ปีงบประมาณ 2564		ปีงบประมาณ 2563	
จำนวนเงิน		จำนวนเงิน		จำนวนเงิน	
บาท		บาท		บาท	
รายจ่ายเกี่ยวกับการบริหารปฏิบัติการที่ไม่เข้าลักษณะรายจ่ายงบรายจ่ายอื่น ๆ					
ค่าใช้จ่ายในการเดินทางไปราชการในประเทศ	0	0	5,000	0 %	5,000
ค่าบำรุงรักษาและซ่อมแซม	0	0	100,000	0 %	100,000
<b>รวมค่าใช้จ่าย</b>	<b>4,089,000</b>	<b>4,284,000</b>	<b>4,389,000</b>		<b>11,205,000</b>
<b>ค่าวัสดุ</b>					
วัสดุยานพาหนะและขนส่ง	0	5,800	20,000	0 %	20,000
วัสดุเชื้อเพลิงและหล่อลื่น	4,906	0	30,000	-33.33 %	20,000
<b>รวมค่าวัสดุ</b>	<b>4,906</b>	<b>5,800</b>	<b>50,000</b>		<b>40,000</b>
<b>ค่าสาธารณูปโภค</b>					
ค่าน้ำประปา ค่าน้ำบาดาล	21,721.17	22,052.49	41,000	9.76 %	45,000
<b>รวมค่าสาธารณูปโภค</b>	<b>21,721.17</b>	<b>22,052.49</b>	<b>41,000</b>		<b>45,000</b>
<b>รวมงบดำเนินงาน</b>	<b>4,343,077.17</b>	<b>4,465,152.49</b>	<b>4,782,000</b>		<b>11,552,000</b>
<b>รวมงานกำกับจัดขยะมูลฝอยและสิ่งปฏิกูล</b>	<b>8,193,608.45</b>	<b>7,870,659.78</b>	<b>8,426,800</b>		<b>17,091,600</b>
<b>งานบำรุงบ้านเรือน</b>					
งบบุคลากร					
<b>เงินเดือน (ฝ่ายประจำ)</b>					
เงินเดือนข้าราชการ หรือพนักงานส่วนท้องถิ่น	0	0	0	100 %	294,000
เงินเพิ่มต่าง ๆ ของข้าราชการ หรือพนักงานส่วนท้องถิ่น	0	0	0	100 %	24,000

งบกำไรขาดทุนสุทธิ		งบกำไรขาดทุนสุทธิ		งบกำไรขาดทุนสุทธิ	
งบกำไรขาดทุนสุทธิ		งบกำไรขาดทุนสุทธิ		งบกำไรขาดทุนสุทธิ	
งบกำไรขาดทุนสุทธิ		งบกำไรขาดทุนสุทธิ		งบกำไรขาดทุนสุทธิ	
งบกำไรขาดทุนสุทธิ		งบกำไรขาดทุนสุทธิ		งบกำไรขาดทุนสุทธิ	
งบกำไรขาดทุนสุทธิ		งบกำไรขาดทุนสุทธิ		งบกำไรขาดทุนสุทธิ	
ค่าตอบแทนพนักงานจ้าง	162,000	180,000	216,000	-100 %	0
เงินเพิ่มต่าง ๆ ของพนักงานจ้าง	18,000	20,000	24,000	-100 %	0
<b>รวมเงินเดือน (ฝ่ายประจำ)</b>	<b>180,000</b>	<b>200,000</b>	<b>240,000</b>		<b>318,000</b>
<b>รวมงบบุคลากร</b>	<b>180,000</b>	<b>200,000</b>	<b>240,000</b>		<b>318,000</b>
<b>งบดำเนินงาน</b>					
<b>ค่าใช้จ่าย</b>					
รายจ่ายเพื่อให้ได้มาซึ่งบริการ					
รายจ่ายเพื่อใช้ได้มาซึ่งบริการ	5,521.58	21,435.33	30,000	-50 %	15,000
ค่าจัดทำประกันภัยรัษฎากร	0	0	0	100 %	15,000
โครงการจ้างเหมาบริการดูแลระบบบำบัดน้ำเสีย ของเทศบาลเมืองพนาสัย	0	0	25,000	0 %	25,000
ค่าบำรุงรักษาและซ่อมแซม	87,800	682,107	100,000	0 %	100,000
<b>รวมค่าใช้จ่าย</b>	<b>93,321.58</b>	<b>703,542.33</b>	<b>155,000</b>		<b>155,000</b>
<b>ค่าวัสดุ</b>					
วัสดุก่อสร้าง	0	0	5,000	0 %	5,000
วัสดุยานพาหนะและขนส่ง	0	0	0	100 %	10,000
วัสดุเชื้อเพลิงและหล่อลื่น	9,579.4	11,566.3	50,000	100 %	100,000
<b>รวมค่าวัสดุ</b>	<b>9,579.4</b>	<b>11,566.3</b>	<b>55,000</b>		<b>115,000</b>

สรุปจำนวนหนี้สิน		สรุปจำนวนหนี้สิน		ปี 2565	ปี 2564	เปลี่ยนแปลง (%)	
ค่าสาธารณูปโภค							
ค่าไฟฟ้า	868,021.85	597,409.54	810,000	-13.58 %	700,000		
<b>รวมค่าสาธารณูปโภค</b>	<b>868,021.85</b>	<b>597,409.54</b>	<b>810,000</b>		<b>700,000</b>		
<b>รวมงบดำเนินงาน</b>	<b>970,922.83</b>	<b>1,312,518.17</b>	<b>1,020,000</b>		<b>970,000</b>		
งบลงทุน							
ค่าครุภัณฑ์							
ครุภัณฑ์ยานพาหนะและขนส่ง							
อุปกรณ์ติดตามตามเติม GPS Tracking พร้อมเครื่องรับตัวรับจีพีเอส	9,523	0	0	0 %	0		
<b>รวมค่าครุภัณฑ์</b>	<b>9,523</b>	<b>0</b>	<b>0</b>		<b>0</b>		
<b>รวมงบลงทุน</b>	<b>9,523</b>	<b>0</b>	<b>0</b>		<b>0</b>		
<b>รวมงานบำบัดน้ำเสีย</b>	<b>1,160,445.83</b>	<b>1,512,518.17</b>	<b>1,260,000</b>		<b>1,288,000</b>		
<b>รวมแผนงานคหะและชุมชน</b>	<b>14,876,859.67</b>	<b>13,740,915.48</b>	<b>17,202,000</b>		<b>25,248,000</b>		

แผนงานสร้างความเข้มแข็งของชุมชน		ปริมาณงาน			ปริมาณงาน	
งานบริหารทั่วไปเกี่ยวกับสร้างความเข้มแข็งของชุมชน		ปีงบประมาณ 2565			ปีงบประมาณ 2566	
งบบุคลากร						ปีงบประมาณ (%)
เงินเดือน (ฝ่ายประจำ)						
เงินเดือนข้าราชการ หรือพนักงานส่วนท้องถิ่น	0	0	593,000	47.45 %	874,400	
เงินประจำตำแหน่ง	0	0	30,000	100 %	60,000	
ค่าตอบแทนพนักงานจ้าง	395,520	416,310	600,000	-26.12 %	443,300	
เงินเพิ่มต่าง ๆ ของพนักงานจ้าง	8,940	1,710	14,000	-81.43 %	2,600	
<b>รวมเงินเดือน (ฝ่ายประจำ)</b>	<b>404,460</b>	<b>418,020</b>	<b>1,237,000</b>		<b>1,380,300</b>	
<b>งบดำเนินงาน</b>	<b>404,460</b>	<b>418,020</b>	<b>1,237,000</b>		<b>1,380,300</b>	
ค่าตอบแทน						
ค่าตอบแทนการปฏิบัติงานนอกเวลาราชการ	0	0	5,000	0 %	5,000	
ค่าเช่าบ้าน	0	0	84,000	-28.57 %	60,000	
เงินช่วยเหลือการศึกษาบุตร						
เงินช่วยเหลือการศึกษาบุตรเข้าราชการ/พนักงาน/ลูกจ้างประจำ	0	0	3,000	0 %	3,000	
<b>รวมค่าตอบแทน</b>	<b>0</b>	<b>0</b>	<b>92,000</b>		<b>68,000</b>	

งบกำไรขาดทุนสุทธิ		งบกำไรขาดทุนสุทธิ		งบกำไรขาดทุนสุทธิ	
งบกำไรขาดทุนสุทธิ	ปี 2565	ปี 2564	ปี 2565	ปี 2564	ปี 2563
ค่าใช้สอย					
รายจ่ายเกี่ยวกับปฏิบัติการปฏิบัติราชการที่ไม่เข้าลักษณะรายจ่ายงบประมาณรายจ่ายอื่น ๆ					
ค่าใช้จ่ายในการเดินทางไปราชการ	9,371.68	0	5,000	900 %	50,000
ค่าบำรุงรักษาและซ่อมแซม	3,317	2,568	10,000	-50 %	5,000
<b>รวมค่าใช้สอย</b>	<b>12,688.68</b>	<b>2,568</b>	<b>15,000</b>		<b>55,000</b>
<b>ค่าวัสดุ</b>					
วัสดุสำนักงาน	15,000	14,580	15,000	0 %	15,000
วัสดุเชื้อเพลิงและหล่อลื่น	0	0	2,000	0 %	2,000
วัสดุคอมพิวเตอร์	19,024.6	27,392	30,000	0 %	30,000
<b>รวมค่าวัสดุ</b>	<b>34,024.6</b>	<b>41,972</b>	<b>47,000</b>		<b>47,000</b>
<b>รวมงบดำเนินงาน</b>	<b>46,713.28</b>	<b>44,540</b>	<b>154,000</b>		<b>170,000</b>
งบลงทุน					
ค่าครุภัณฑ์					
ครุภัณฑ์สำนักงาน					
จัดซื้อเก้าอี้ทำงานแบบเบาะหนัง มีพนักพิงสูง	0	0	5,000	-100 %	0
จัดซื้อโต๊ะทำงานเหล็ก พร้อมกระจก ขนาด 5 ฟุต	0	0	7,000	-100 %	0
ครุภัณฑ์งานบ้านงานครัว					
จัดซื้อเครื่องตัดหญ้า	6,955	0	0	0 %	0

รายละเอียด	ปี 2563	ปี 2564	ปี 2565	ปี 2566
ครุภัณฑ์คอมพิวเตอร์หรืออิเล็กทรอนิกส์				
จัดซื้อเครื่องคอมพิวเตอร์ สำนักงาน	21,935	0	0	0 %
ประมวลผล แบบที่ 1				
จัดซื้อเครื่องคอมพิวเตอร์โน้ตบุ๊ก สำหรับงานประมวลผล	21,935	0	0	0 %
จัดซื้อเครื่องพิมพ์เลเซอร์ หรือ LED ขนาด Network แบบที่ 2	14,980	0	0	0 %
จัดซื้อเครื่องสำรองไฟฟ้า ขนาด 1 KVA	5,778	0	0	0 %
รวมค่าครุภัณฑ์	71,583	0	12,000	0
รวมงบลงทุน	71,583	0	12,000	0
รวมงานบริหารทั่วไปเกี่ยวกับสร้างความเข้มแข็งของชุมชน	522,756.28	462,560	1,403,000	1,550,300
งานส่งเสริมและสนับสนุนความเข้มแข็งชุมชน				
งบดำเนินงาน				
ค่าใช้จ่าย				
รายจ่ายเกี่ยวเนื่องกับการปฏิบัติราชการที่ไม่เข้าลักษณะรายจ่ายบรายจ่ายอื่น ๆ				
โครงการจัดเก็บข้อมูลพื้นฐานเขตเมือง	0	0	10,000	-100 %
โครงการจัดเก็บข้อมูลประชาชนผู้ปฏิบัติตามปรัชญาเศรษฐกิจพอเพียง	0	0	2,000	0 %
				2,000



โครงการ	งบลงทุน		งบกำไร		งบกำไรสุทธิ (%)
	งบลงทุน	งบกำไร	งบกำไร	งบกำไรสุทธิ (%)	
โครงการเทศบาลเคลื่อนที่เพื่อสร้างความ ปรองดองสมานฉันท์	0	0	10,000	-100 %	0
โครงการประชุมคณะกรรมการชุมชนย่อย	4,500	2,500	20,000	0 %	20,000
โครงการปิดทองหลังพระ	30,000	0	30,000	0 %	30,000
โครงการฝึกอบรมอาชีพ	31,250	0	100,000	-50 %	50,000
โครงการพ่อแม่ดีเด่น	1,350	0	5,000	0 %	5,000
โครงการพัฒนาทางวัฒนธรรมชุมชนผ่าน กลไกองค์กรปกครองส่วนท้องถิ่นและ ประชาสังคม	0	414,350	291,000	-14.09 %	250,000
โครงการพัฒนาผลิตภัณฑ์ชุมชน	19,200	0	20,000	0 %	20,000
โครงการมอบประกาศเกียรติคุณแก่สตรีดี เด่น	1,800	0	5,000	-100 %	0
โครงการเลือกตั้งคณะกรรมการชุมชนย่อย	0	0	70,000	-100 %	0
โครงการรับชุมชนสัมพันธ์	25,000	0	50,000	-40 %	30,000
โครงการเศรษฐกิจพอเพียงในชุมชน	26,234.5	0	30,000	0 %	30,000
โครงการส่งเสริมการท่องเที่ยวเทศบาลเมือง พนาลัย	428,424	0	50,000	-40 %	30,000
โครงการส่งเสริมกิจกรรมกลุ่มสตรี	21,200	0	30,000	0 %	30,000
โครงการอบรมจัดทำแผนชุมชน	49,246	254,165	50,000	-40 %	30,000
โครงการอบรมสัมมนาและเพิ่ม ประสิทธิภาพของผู้นำชุมชนและอสม.	1,103,996.86	0	0	0 %	0

งบกำไรขาดทุนสุทธิ		งบกำไรขาดทุนสุทธิ		งบกำไรขาดทุนสุทธิ	
งบกำไรขาดทุนสุทธิ		งบกำไรขาดทุนสุทธิ		งบกำไรขาดทุนสุทธิ	
งบกำไรขาดทุนสุทธิ		งบกำไรขาดทุนสุทธิ		งบกำไรขาดทุนสุทธิ	
งบกำไรขาดทุนสุทธิ		งบกำไรขาดทุนสุทธิ		งบกำไรขาดทุนสุทธิ	
งบกำไรขาดทุนสุทธิ		งบกำไรขาดทุนสุทธิ		งบกำไรขาดทุนสุทธิ	
โครงการอบรมสัมมนาและศึกษาดูงานของผู้นักชุมชนและผู้ที่เกี่ยวข้อง	0	0	380,000	-73.68 %	100,000
รวมค่าใช้จ่าย	1,742,201.36	671,015	1,153,000		627,000
รวมงบดำเนินงาน	1,742,201.36	671,015	1,153,000		627,000
รวมงานส่งเสริมและสนับสนุนความเข้มแข็งชุมชน	1,742,201.36	671,015	1,153,000		627,000
รวมแผนงานสร้างเสริมเข้มแข็งของชุมชน	2,264,957.64	1,133,575	2,556,000		2,177,300
แผนงานการศึกษา วัฒนธรรม และนันทนาการ					
งานบริหารทั่วไปเกี่ยวกับศาสนา วัฒนธรรม และนันทนาการ					
งบบุคลากร					
เงินเดือน (ฝ่ายประจำ)					
เงินเดือนข้าราชการ หรือพนักงานส่วนท้องถิ่น	0	0	0	100 %	180,800
ค่าตอบแทนพนักงานจ้าง	379,560	391,920	463,400	10.36 %	511,400
เงินพิมพ์ต่าง ๆ ของพนักงานจ้าง	12,000	12,000	18,000	33.33 %	24,000
รวมเงินเดือน (ฝ่ายประจำ)	391,560	403,920	481,400		716,200
รวมงบบุคลากร	391,560	403,920	481,400		716,200
งบดำเนินงาน					
ค่าใช้จ่าย					
รายจ่ายเพื่อให้ได้มาซึ่งบริการ					
รายจ่ายเพื่อให้ได้มาซึ่งบริการ	0	0	260,000	-92.31 %	20,000

		ปีงบประมาณ		งบกลาง (บาท)	
		2565	2566	2565	2566
โครงการจ้างเหมาดูแลสะพานข้ามลำน้ำท่า เทศบาลเมืองพนัสนิคม	86,670	346,680	348,000	-100 %	0
โครงการจ้างเหมาดูแลสะพานข้ามลำน้ำท่า เทศบาลเมืองพนัสนิคมและสะพานข้าม โรงเรียนเทศบาล 4	0	0	0	100 %	500,000
โครงการจ้างเหมาบริการดูแลบริเวณสนาม ฟุตบอลและสวนส่งเสริมสุขภาพเทศบาล เมืองพนัสนิคมและบริเวณใกล้เคียง	321,000	321,000	324,000	0 %	324,000
รายจ่ายเกี่ยวเนื่องกับการปฏิบัติราชการที่ไม่เข้า ลักษณะรายจ่ายบรายจ่ายอื่น ๆ					
โครงการจัดกิจกรรมเพื่อร่วมงานกับองค์กร ปกครองส่วนท้องถิ่น	0	0	0	100 %	20,000
โครงการจัดงานวันครู	0	0	0	100 %	50,000
<b>รวมค่าใช้จ่าย</b>	<b>407,670</b>	<b>667,680</b>	<b>932,000</b>		<b>914,000</b>
<b>ค่าวัสดุ</b>					
วัสดุไฟฟ้าและวิทยุ	0	2,407.5	10,000	0 %	10,000
วัสดุงานบ้านงานครัว	0	0	10,000	0 %	10,000
วัสดุวิทยาศาสตร์หรือการแพทย์	40,000	28,890	10,000	0 %	10,000
วัสดุการเกษตร	0	0	8,000	0 %	8,000
<b>รวมค่าวัสดุ</b>	<b>40,000</b>	<b>31,297.5</b>	<b>38,000</b>		<b>38,000</b>

คำอธิบายบัญชี	งบกำไรสุทธิ		งบกำไรสุทธิ		งบกำไรสุทธิ (บาท)
	ปี 2563	ปี 2564	ปี 2563	ปี 2564	
<b>ค่าสาธารณูปโภค</b>					
ค่าไฟฟ้า	419,923.15	334,917.08	500,000	48 %	740,000
ค่าน้ำประปา ค่าน้ำบาดาล	153,522.12	192,843.1	200,000	30 %	260,000
<b>รวมค่าสาธารณูปโภค</b>	<b>573,445.27</b>	<b>527,760.18</b>	<b>700,000</b>		<b>1,000,000</b>
<b>รวมงบดำเนินงาน</b>	<b>1,021,115.27</b>	<b>1,226,737.68</b>	<b>1,670,000</b>		<b>1,952,000</b>
<b>งบลงทุน</b>					
<b>ค่าที่ดินและสิ่งก่อสร้าง</b>					
ค่าปรับปรุงที่ดินและสิ่งก่อสร้าง					
โครงการจ้างเหมาหรือถอนศาลาประชาคม บ้านเรือนใหญ่	0	160,000	0	0 %	0
โครงการจ้างเหมาหรือถอนอาคาร					
อเนกประสงค์สนามกีฬา เทศบาลเมือง พนัสนิคม	0	393,000	0	0 %	0
<b>รวมค่าที่ดินและสิ่งก่อสร้าง</b>	<b>0</b>	<b>553,000</b>	<b>0</b>		<b>0</b>
<b>รวมงบลงทุน</b>	<b>0</b>	<b>553,000</b>	<b>0</b>		<b>0</b>
<b>รวมงานบริหารทั่วไปเกี่ยวกับศาสนา วัฒนธรรม และ นันทนาการ</b>	<b>1,412,675.27</b>	<b>2,183,657.68</b>	<b>2,151,400</b>		<b>2,668,200</b>



งานศาสนาวัฒนธรรมท้องถิ่น									
งบดำเนินงาน									
ค่าใช้จ่าย									
รายจ่ายเกี่ยวกับกรับใช้ราชการที่ไม่เข้าลักษณะรายจ่ายบรายจ่ายอื่น ๆ									
โครงการจัดงานประเพณีถือศีลกินข้าว	0	0	20,000	0	0	0	0	0	20,000
โครงการจัดงานประเพณีบุญกลางบ้านและเผยแพร่เครื่องจักสานพื้นบ้าน	0	0	1,037,500	0	0	0	121.69	0	2,300,000
โครงการจัดงานประเพณีลอยกระทง	268,750	13,000	14,000	257.14	0	0	0	0	50,000
โครงการจัดงานประเพณีรับส่งท้ายปีเก่าต้อนรับปีใหม่และเทศกาลคริสต์มาส	156,500	134,500	152,700	4.78	0	0	0	0	160,000
โครงการจัดงานประเพณีสงกรานต์	0	0	30,000	233.33	0	0	0	0	100,000
โครงการจัดงานประเพณีไหว้พระจันทร์	0	0	500,000	0	0	0	0	0	500,000
โครงการจัดงานวันเสด็จทางศาสนา	8,700	0	30,000	0	0	0	0	0	30,000
โครงการส่งเสริมและอนุรักษ์วัฒนธรรมประเพณีวันตรุษจีน	29,694.7	45,845	88,000	-45.45	0	0	0	0	48,000
รวมค่าใช้จ่าย	463,644.7	193,345	1,872,200						3,208,000
รวมงบดำเนินงาน	463,644.7	193,345	1,872,200						3,208,000

งบเงินอุดหนุน		งบเงินอุดหนุน		งบเงินอุดหนุน		งบเงินอุดหนุน	
เงินอุดหนุน		เงินอุดหนุน		เงินอุดหนุน		เงินอุดหนุน	
เงินอุดหนุนกิจกรรมที่เป็นสาธารณประโยชน์							
อุดหนุนวัดกลางทุ่งมหาเมฆและวัดพิณพศุภา							
รวม ตำบลพนัสนิคม อำเภอพนัสนิคม							
จังหวัดชลบุรี จำนวน 1 โครงการ							
1) โครงการปรับปรุงซ่อมแซมมาปนสถาน		0	1,200,000	0	0	0 %	0
วัดกลางทุ่งมหาเมฆและวัดพิณพศุภา							
ตำบลพนัสนิคม อำเภอพนัสนิคม จังหวัด							
ชลบุรี							
<b>รวมเงินอุดหนุน</b>		0	1,200,000	0	0		0
<b>รวมงบเงินอุดหนุน</b>		0	1,200,000	0	0		0
<b>รวมงานศาสนาวัฒนธรรมท้องถิ่น</b>		463,644.7	1,393,345	1,872,200	3,208,000		
<b>รวมแผนงานการศาสนา วัฒนธรรม และนันทนาการ</b>		2,259,759.97	3,577,002.68	4,233,600	6,326,200		
แผนงานอุตสาหกรรมและการโยธา							
งานบริหารทั่วไปเกี่ยวกับอุตสาหกรรมและการโยธา							
งบบุคลากร							
เงินเดือน (ฝ่ายประจำ)							
เงินเดือนข้าราชการ หรือพนักงานส่วนท้องถิ่น		0	0	0	533,000	100 %	
เงินเพิ่มเติม ๓ ของข้าราชการ หรือพนักงานส่วนท้องถิ่น		0	0	0	24,000	100 %	

งบกำไรสุทธิ		งบกำไรสุทธิ		งบกำไรสุทธิ	
งบกำไรสุทธิ		งบกำไรสุทธิ		งบกำไรสุทธิ	
งบกำไรสุทธิ		งบกำไรสุทธิ		งบกำไรสุทธิ	
ค่าตอบแทนพนักงานจ้าง	0	0	100 %	0	339,600
เงินเพิ่มต่าง ๆ ของพนักงานจ้าง	0	0	100 %	0	10,800
รวมเงินเดือน (ฝ่ายประจำ)	0	0		0	907,400
รวมงบบุคลากร	0	0		0	907,400
งบค่าจ้างงาน					
ค่าตอบแทน					
เงินช่วยเหลือการศึกษาบุตร					
เงินช่วยเหลือการศึกษาบุตรซ้ำ	0	0	100 %	0	4,000
ราชการ/พนักงาน/ลูกจ้างประจำ					
รวมค่าตอบแทน	0	0		0	4,000
รวมงบดำเนินงาน	0	0		0	4,000
รวมงานบริหารทั่วไปเกี่ยวกับอุตสาหกรรมและการโยธา	0	0		0	911,400
งานก่อสร้าง					
งบดำเนินงาน					
ค่าใช้จ่าย					
รายจ่ายเพื่อให้ได้มาซึ่งบริการ					
รายจ่ายเพื่อให้ได้มาซึ่งบริการ	1,758.45	219.72	0 %	20,000	20,000
โครงการจ้างออกแบบและหรือควบคุมงานก่อสร้างสำหรับโครงการก่อสร้างต่าง ๆ	0	0	-100 %	2,000,000	0
ราคา ของเทศบาลเมืองพุนนัง					



งบการเงินรวม			งบกำไรขาดทุนสุทธิ		งบกำไรขาดทุนสุทธิ (%)	
ปี 2565			ปี 2564		ปี 2563	
ปี	2565	2564	2565	2564	2565	2564
โครงการจ้างออกแบบสำหรับโครงการก่อสร้างต่าง ๆ ภาย ของเทศบาลเมืองพนัสนิคม	980,000	2,606,000	0	0	0 %	0 %
ค่าบริการรักษาและซ่อมแซม	0	0	22,000	36.36 %	30,000	
<b>รวมค่าใช้จ่าย</b>	<b>981,758.45</b>	<b>2,606,219.72</b>	<b>2,042,000</b>		<b>50,000</b>	
<b>ค่าวัสดุ</b>						
วัสดุก่อสร้าง	77,732.35	109,421	170,000	-29.41 %	120,000	
วัสดุยานพาหนะและขนส่ง	0	0	0	100 %	10,000	
วัสดุวิทยาศาสตร์หรือการแพทย์	0	0	3,000	0 %	3,000	
<b>รวมค่าวัสดุ</b>	<b>77,732.35</b>	<b>109,421</b>	<b>173,000</b>		<b>133,000</b>	
<b>รวมงบดำเนินงาน</b>	<b>1,059,490.8</b>	<b>2,715,640.72</b>	<b>2,215,000</b>		<b>183,000</b>	
งบลงทุน						
ค่าที่ดินและสิ่งก่อสร้าง						
ค่าก่อสร้างสิ่งสาธารณูปการ						
โครงการก่อสร้างถนนคอนกรีต คสล. โรงเรียนเทศบาล 4	0	0	0	100 %	320,000	
โครงการก่อสร้างลานกิจกรรมโรงเรียนเทศบาล 4 (ข้างสระบัวน้ำ)	0	0	0	100 %	300,000	
ค่าก่อสร้างสิ่งสาธารณูปโภค						
โครงการก่อสร้างเขื่อนกั้นพื้นที่บริเวณคลองห้วยน้อย (ฝั่งโรงเรียนเทศบาล 4)	320,000	0	0	0 %	0	

งบดำเนินงาน		งบกำไรสุทธิ		งบกำไรสุทธิ	
งบดำเนินงาน		งบกำไรสุทธิ		งบกำไรสุทธิ	
งบดำเนินงาน		งบกำไรสุทธิ		งบกำไรสุทธิ	
งบดำเนินงาน		งบกำไรสุทธิ		งบกำไรสุทธิ	
งบดำเนินงาน		งบกำไรสุทธิ		งบกำไรสุทธิ	
โครงการก่อสร้างท่อระบายน้ำ ค.ส.ล. ซอย 1 ถนนบ้านเรือนใหญ่	0	0	1,780,000	-100 %	0
โครงการปรับปรุงเชื่อมกำแพงกันดินคลอง ท้ายน้อย	308,600	0	0	0 %	0
ค่าปรับปรุงที่ดินและสิ่งก่อสร้าง					
โครงการปรับปรุงถนนประชาพัฒนา (ซอย หลังศาลาไทยพาณิชย์)	0	0	0	100 %	1,201,000
โครงการปรับปรุงถนนแอสฟัลต์ติดคอนกรีต ถนนศรีบุญชู ช่วงที่ 2	0	0	2,200,000	-100 %	0
โครงการปรับปรุงทางเดินเท้า ถนนเมืองเก่า ซอย 2	0	0	940,000	-100 %	0
โครงการปรับปรุงทางเท้าทั้ง 2 ฝั่ง ถนน บ้านปูนคำ	0	0	1,224,000	-100 %	0
โครงการปรับปรุงทางเท้าทั้ง 2 ฝั่ง ถนนศรี จามสัมพันธ์ 1 (แยกโพธิ์ตากถึงถนนศรี บุญชู)	0	0	2,337,000	-100 %	0
โครงการปรับปรุงทางเท้าบริเวณตลาดสด เทศบาล 2 จากหน้าเขนวัน - ถนนศรีจาม สัมพันธ์ 2	0	0	0	100 %	350,000
โครงการปรับปรุงภูมิทัศน์บริเวณสระน้ำ โรงเรียนเทศบาล 4	0	0	0	100 %	100,000

งบการเงิน		งบกำไรสุทธิ		งบกำไรสุทธิ		งบกำไรสุทธิ	
งบกำไรสุทธิ		งบกำไรสุทธิ		งบกำไรสุทธิ		งบกำไรสุทธิ	
งบกำไรสุทธิ		งบกำไรสุทธิ		งบกำไรสุทธิ		งบกำไรสุทธิ	
งบกำไรสุทธิ		งบกำไรสุทธิ		งบกำไรสุทธิ		งบกำไรสุทธิ	
งบกำไรสุทธิ		งบกำไรสุทธิ		งบกำไรสุทธิ		งบกำไรสุทธิ	
งบกำไรสุทธิ		งบกำไรสุทธิ		งบกำไรสุทธิ		งบกำไรสุทธิ	
โครงการปรับปรุงและทาสีรั้วเหล็กที่ล้อม สนามฟุตบอล	0	0	0	0	100 %	100,000	
โครงการวางท่อระบายน้ำหลังโรงเรียน วัดมนานาคาศรีไปถึงบริเวณเมรุวัดกลางช่อง ทางเข้าประตูด้านหลังโรงเรียน	0	0	0	0	100 %	658,000	
<b>รวมค่าที่ดินและสิ่งก่อสร้าง</b>	<b>628,600</b>	<b>0</b>	<b>8,481,000</b>			<b>3,029,000</b>	
<b>รวมงบลงทุน</b>	<b>628,600</b>	<b>0</b>	<b>8,481,000</b>			<b>3,029,000</b>	
งบรายจ่ายอื่น							
รายจ่ายอื่น							
รายจ่ายอื่น							
โครงการวางและปรับปรุงผังเมือง พื้นที่วัดศรัทธาธรรม จังหวัดชลบุรี	0	0	20,000	-100 %	0	0	
<b>รวมรายจ่ายอื่น</b>	<b>0</b>	<b>0</b>	<b>20,000</b>			<b>0</b>	
<b>รวมงบรายจ่ายอื่น</b>	<b>0</b>	<b>0</b>	<b>20,000</b>			<b>0</b>	
<b>รวมงานก่อสร้าง</b>	<b>1,688,090.8</b>	<b>2,715,640.72</b>	<b>10,716,000</b>			<b>3,212,000</b>	
<b>รวมแผนงานอุตสาหกรรมและการโยธา</b>	<b>1,688,090.8</b>	<b>2,715,640.72</b>	<b>10,716,000</b>			<b>4,123,400</b>	
<b>รวมทุกแผนงาน</b>	<b>156,279,186.24</b>	<b>152,156,174.5</b>	<b>199,637,300</b>			<b>193,461,700</b>	

รายละเอียดงบประมาณรายจ่ายประจำปีงบประมาณ พ.ศ. 2566

เทศบาลเมืองพนัสนิคม

รายจ่ายตามแผนงาน ด้านการดำเนินงานอื่น

แผนงานงบกลาง

วัตถุประสงค์

1. เพื่อให้การบริหารงานที่ไม่ใช่ภารกิจของหน่วยงานใดโดยเฉพาะเป็นไปด้วยความเรียบร้อย
2. เพื่อให้การประสานงานระหว่างหน่วยงานของรัฐ เอกชนและองค์กรอื่นใดเป็นไปตามเป้าหมายที่กำหนดไว้
3. เพื่อให้การบริหารงานตามข้อผูกพันกับหน่วยงานอื่นเป็นไปด้วยความเรียบร้อย

งานที่ทำ

1. บริหารงานเกี่ยวกับการชำระหนี้เงินกู้และดอกเบี้ย
2. บริหารงานตามข้อผูกพันที่มีตามกฎหมายหรือผูกพันไว้กับบุคคลภายนอก
3. ตั้งเงินสำรองจ่ายไว้ใช้จ่ายในกิจการที่ไม่สามารถคาดการณ์ได้ล่วงหน้า
4. ปรับปรุงพัฒนาด้านการจราจร ไฟจราจร และป้ายสัญญาณต่างๆ เกี่ยวกับการจราจร
5. บำเหน็จบำนาญ
6. ตั้งเงินสมทบทุนประกันสังคม

ฯลฯ

หน่วยงานที่รับผิดชอบ

1. สำนักปลัดเทศบาล
2. กองคลัง
3. กองช่าง
4. กองสาธารณสุขและสิ่งแวดล้อม
5. กองสวัสดิการสังคม

ฯลฯ

งานงบกลาง

งบประมาณรวม

32,739,400

บาท

รายงานรายละเอียดประมาณการรายจ่ายงบประมาณรายจ่ายทั่วไป

ประจำปีงบประมาณ พ.ศ. 2566

เทศบาลเมืองพนัสนิคม

อำเภอพนัสนิคม จังหวัดชลบุรี

ประมาณการรายจ่ายรวมทั้งสิ้น 32,739,400 บาท แยกเป็น

แผนงานงบกลาง

งบกลาง	รวม	32,739,400 บาท
งบกลาง	รวม	32,739,400 บาท
งบกลาง	รวม	32,739,400 บาท
ค่าชำระหนี้เงินกู้	จำนวน	3,086,400 บาท

1. ค่าชำระหนี้เงินกู้ บมจ.ธนาคารกรุงไทย จำนวน 1,200,000 บาท

- เพื่อจ่ายเป็นค่าชำระหนี้เงินกู้ บมจ.ธนาคารกรุงไทย จำกัด ปีนี้เป็นการชำระงวดที่ 14 เป็นเงินต้น จำนวน 1,200,000 บาท (กู้มาจัดซื้อที่ดินในวงเงิน 15,000,000 บาท กำหนดชำระ 20 งวด ปีที่ 1-9 ให้ชำระเงินต้นปีละ ไม่น้อยกว่า 200,000 บาท ปีที่ 10-20 ให้ผ่อนชำระเงินต้นปีละ ไม่น้อยกว่า 1,200,000 บาท)

ตั้งจ่ายจากเงินรายได้

2. ค่าชำระหนี้เงินกู้ ก.ส.ท. จำนวน 1,886,400 บาท

- เพื่อจ่ายเป็นค่าชำระหนี้เงินกู้ ก.ส.ท. (ซื้อรถดูดสิ่งโสโครก และฉีดล้างท่อระบายน้ำ) โดยการปรับลดอัตราดอกเบี้ย จากเดิมร้อยละ 2.50 ต่อปี เป็นร้อยละ 2 ต่อปี ตามมติ ที่ประชุมคณะกรรมการเงินทุนส่งเสริมกิจการเทศบาล ครั้งที่ 1/2565 เมื่อวันที่ 23 กุมภาพันธ์ 2565 ผ่อนชำระ เงินต้น 1,886,400 บาท ตั้งจ่ายจากเงินรายได้

ค่าชำระดอกเบี้ย	จำนวน	590,000 บาท
<p>1. ค่าชำระดอกเบี้ยเงินกู้ บมจ.ธนาคารกรุงไทย จำนวน 435,000 บาท</p> <p>- เพื่อจ่ายเป็นค่าชำระหนี้ดอกเบี้ยเงินกู้ บมจ.ธนาคารกรุงไทย ปีนี้เป็นภาระชำระงวดที่ 14 จำนวน 435,000 บาท</p> <p>2. ค่าชำระหนี้ดอกเบี้ย ก.ส.ท. จำนวน 155,000 บาท</p> <p>- เพื่อจ่ายเป็นค่าชำระหนี้เงินดอกเบี้ย ก.ส.ท. (ซื้อรถคู่ สิ่งโสโครกและฉีดล้างท่อระบายน้ำ) โดยการปรับลดอัตรา ดอกเบี้ยจากเดิมร้อยละ 2.50 ต่อปี เป็นร้อยละ 2 ต่อปี ตามมติที่ประชุมคณะกรรมการเงินทุนส่งเสริมกิจการ เทศบาล ครั้งที่ 1/2565 เมื่อวันที่ 23 กุมภาพันธ์ 2565 จำนวน 155,000 บาท ตั้งจ่ายจากเงินรายได้</p>		
เงินสมทบกองทุนประกันสังคม	จำนวน	952,000 บาท
<p>- เพื่อจ่ายเป็นเงินสมทบกองทุนประกันสังคมในส่วน ของนายจ้างสำหรับการรับประโยชน์ทดแทน 7 กรณี ของลูกจ้าง คือ 1.ประสบอันตรายหรือเจ็บป่วย 2.ทุพพลภาพ 3.ตาย 4.คลอดบุตร 5.สงเคราะห์บุตร 6.ชราภาพ 7.ว่างงาน ในอัตรารวมร้อยละ 5 ของค่าจ้าง โดยตั้งสมทบกองทุนประกันสังคมในปีงบประมาณ 2566 จำนวน 952,000 บาท</p> <p>- เป็นไปตามหนังสือสำนักงาน ก.จ. ก.ท. และ ก.อบต. ด่วนที่สุด ที่ มท 0809.5/ว 9 ลงวันที่ 22 มกราคม 2557 ตั้งจ่ายจากเงินรายได้</p> <p>- เพื่อจ่ายเป็นเงินสมทบประกันสังคมของครูสอนเด็กด้อย โอกาส พนักงานจ้างศูนย์พัฒนาเด็กเล็กเทศบาลเมือง พนัสนิคม บุคลากรสนับสนุนการสอน และการโรง</p> <p>- เป็นไปตามหนังสือสำนักงาน ก.จ. ก.ท. และ ก.อบต. ด่วนที่สุด ที่ มท 0809.5/ว 9 ลงวันที่ 22 มกราคม 2557 และหนังสือกรมส่งเสริมการปกครองท้องถิ่น ที่ มท 0809.4/ว 4708 ลงวันที่ 18 พฤศจิกายน 2562 ตั้งจ่ายจากเงินอุดหนุนทั่วไป</p>		

เงินสมทบกองทุนเงินทดแทน	จำนวน	250,000 บาท
<p>- เพื่อจ่ายเป็นเงินสมทบเข้ากองทุนเงินทดแทนเป็นรายปี ในอัตราร้อยละ 0.2 ของค่าจ้าง เป็นไปตามพระราชบัญญัติเงินทดแทน พ.ศ. 2537 แก้ไขเพิ่มเติมถึง (ฉบับที่ 2) พ.ศ. 2561 ตั้งจ่ายจากเงินรายได้</p>		
เบี้ยยังชีพผู้สูงอายุ	จำนวน	18,649,200 บาท
<p>- เงินอุดหนุนค่าใช้จ่ายสำหรับสนับสนุนการสร้างหลักประกันรายได้ให้แก่ผู้สูงอายุ เพื่อจ่ายเป็นค่าเบี้ยยังชีพผู้สูงอายุ ตามโครงการสร้างหลักประกันรายได้แก่ผู้สูงอายุ ตั้งจ่ายจากเงินอุดหนุนทั่วไป</p>		
เบี้ยยังชีพความพิการ	จำนวน	2,390,400 บาท
<p>- เงินอุดหนุนค่าใช้จ่ายสำหรับสนับสนุนสวัสดิการทางสังคมให้แก่ผู้พิการหรือทุพพลภาพ เพื่อจ่ายเป็นเบี้ยความพิการ ตามโครงการสนับสนุนการเสริมสร้างสวัสดิการทางสังคมให้แก่คนพิการหรือทุพพลภาพ ตั้งจ่ายจากเงินอุดหนุนทั่วไป</p>		
เบี้ยยังชีพผู้ป่วยเอดส์	จำนวน	36,000 บาท
<p>- เพื่อจ่ายเป็นเงินเบี้ยยังชีพให้แก่ผู้ป่วยโรคเอดส์ในเขตเทศบาลฯ ตั้งจ่ายจากเงินอุดหนุนทั่วไป</p>		
เงินสำรองจ่าย	จำนวน	1,600,000 บาท
<p>- เพื่อเป็นค่าใช้จ่ายกรณีฉุกเฉินที่มีเหตุสาธารณภัยเกิดขึ้น กรณีการป้องกันและยับยั้งก่อนเกิดสาธารณภัย หรือคาดว่าจะเกิดสาธารณภัย หรือกรณีฉุกเฉินเพื่อบรรเทาปัญหาความเดือดร้อนของประชาชนเป็นส่วนรวม โดยอำนาจการอนุมัติให้ใช้เงินสำรองจ่ายเป็นของผู้บริหารท้องถิ่น</p> <p>- เป็นไปตามระเบียบกระทรวงมหาดไทยว่าด้วยวิธีการงบประมาณขององค์กรปกครองส่วนท้องถิ่น พ.ศ. 2563 ตั้งจ่ายจากเงินรายได้</p>		

รายจ่ายตามข้อผูกพัน

ค่าใช้จ่ายในการจัดการจราจร	จำนวน	100,000 บาท
<p>- เพื่อเป็นค่าใช้จ่ายเกี่ยวกับการจราจร โดยตั้งจ่ายตามหนังสือร้องขอให้เทศบาลพิจารณาการตั้งงบประมาณรายจ่ายสนับสนุนเป็นค่าใช้จ่ายเกี่ยวกับการจราจรของตำรวจ เช่น การทาสีตีเส้น แฉงกัน จัดทำป้ายสัญญาณไฟจราจรหรืออุปกรณ์ที่ใช้ในการควบคุมการสัญจร และอื่นๆ ที่มีลักษณะดังกล่าวเป็นไปตามหนังสือกระทรวงมหาดไทย ที่ มท 0808.2/ว 3892 ลงวันที่ 28 มิถุนายน 2562 ซึ่งเทศบาลพิจารณาตั้งจ่ายจากรายได้ ประเภทค่าปรับที่ได้จากผู้กระทำผิดตามพระราชบัญญัติจราจรทางบก พ.ศ. 2522 ตามมาตรา 146 ตั้งจ่ายจากเงินรายได้</p>		
ค่าบำรุงสันนิบาตเทศบาลแห่งประเทศไทย	จำนวน	132,200 บาท
<p>- เพื่อจ่ายเป็นค่าบำรุงสันนิบาตเทศบาลแห่งประเทศไทย โดยคำนวณตั้งจ่ายในอัตราร้อยละ 1/6 ของรายรับจริงของงบทั่วไปในปีที่ผ่านมาไม่รวมเงินกู้ เงินจ่ายจากเงินสะสมเงินอุดหนุน แต่ทั้งนี้ต้องไม่เกิน 750,000 บาท</p> <p>- เป็นไปตามระเบียบกระทรวงมหาดไทย ว่าด้วยรายจ่ายขององค์กรปกครองส่วนท้องถิ่นเกี่ยวกับค่าบำรุงสมาคม พ.ศ. 2555 และข้อบังคับสมาคมสันนิบาตเทศบาลแห่งประเทศไทย พ.ศ. 2556 โดยในปีงบประมาณ 2564 เทศบาลมีรายรับจริงของงบทั่วไป ไม่รวมเงินจ่ายขาดเงินสะสมและเงินอุดหนุน จำนวน 79,135,697.01 บาท คำนวณร้อยละ 1/6 หรือ*0.00167 เป็นเงิน 132,156.61 บาท จึงขอตั้งจ่าย 132,200 บาท ตั้งจ่ายจากเงินรายได้</p>		
เงินช่วยค่าครองชีพผู้รับบำนาญ (ช.ค.บ.)	จำนวน	541,000 บาท
<p>- เพื่อจ่ายเป็นเงินช่วยเหลือค่าครองชีพผู้รับบำนาญ (ช.ค.บ.) ที่มีใช้ตำแหน่งครู โดยคำนวณจ่ายตามจำนวนที่ต้องจ่ายจริงในปีงบประมาณ พ.ศ. 2564 เป็นไปตามพระราชบัญญัติบำเหน็จบำนาญข้าราชการส่วนท้องถิ่น พ.ศ. 2500 แก้ไขเพิ่มเติมถึง (ฉบับที่ 8) พ.ศ. 2556 และหนังสือสำนักงานกองทุนบำเหน็จบำนาญข้าราชการส่วนท้องถิ่น ที่ มท 0808.5/ว 30 ลงวันที่ 12 กรกฎาคม 2560 ตั้งจ่ายจากเงินรายได้</p>		



<p>เงินบำเหน็จลูกจ้างประจำ</p> <ul style="list-style-type: none"> <li>- เพื่อจ่ายเป็นค่าบำเหน็จปกติ บำเหน็จรายเดือน บำเหน็จพิเศษ บำเหน็จพิเศษรายเดือนให้แก่ลูกจ้างประจำ</li> <li>- เป็นไปตามระเบียบกระทรวงมหาดไทย ว่าด้วยบำเหน็จของลูกจ้างของหน่วยการบริหารราชการส่วนท้องถิ่น พ.ศ. 2542 แก้ไขเพิ่มเติมถึง (ฉบับที่ 3) พ.ศ. 2552 และหนังสือสำนักงานกองทุนบำเหน็จบำนาญข้าราชการ ส่วนท้องถิ่น กรมส่งเสริมการปกครองท้องถิ่น ที่ มท 0808.5/ว 34 ลงวันที่ 30 กันยายน 2562</li> </ul> <p>ตั้งจ่ายจากเงินรายได้</p>	จำนวน	1,402,000 บาท
<p>เงินสมทบกองทุนบำเหน็จบำนาญข้าราชการส่วนท้องถิ่น (ก.บ.ท.)</p> <ul style="list-style-type: none"> <li>- เพื่อจ่ายเป็นเงินสมทบกองทุนบำเหน็จบำนาญข้าราชการส่วนท้องถิ่น ในอัตราร้อยละ 3 ของประมาณการรายรับตามงบประมาณรายจ่ายทั่วไปประจำปี โดยประมาณการรายรับประจำปีงบประมาณ พ.ศ. 2566 (ไม่รวมพันธบัตร เงินกู้เงินที่มีผู้อุทิศให้ เงินอุดหนุน) จำนวนตั้งจ่าย 87,338,400 *0.03 เป็นเงิน 2,620,200 บาท</li> <li>- เป็นไปตามหนังสือกระทรวงมหาดไทย ส่วนมาก ที่ มท 0808.5/ว 31 ลงวันที่ 21 ตุลาคม 2563</li> </ul> <p>ตั้งจ่ายจากเงินรายได้</p>	จำนวน	2,620,200 บาท
<p>เงินสมทบกองทุนหลักประกันสุขภาพแห่งชาติ</p> <ul style="list-style-type: none"> <li>- เพื่อจ่ายเป็นเงินสมทบเข้าระบบหลักประกันสุขภาพแห่งชาติ เป็นไปตามระเบียบกระทรวงมหาดไทย ว่าด้วยการตั้งงบประมาณขององค์กรปกครองส่วนท้องถิ่นเพื่อสมทบกองทุน พ.ศ. 2561 แก้ไขเพิ่มเติมถึง (ฉบับที่ 2) พ.ศ. 2563 และประกาศคณะกรรมการหลักประกันสุขภาพแห่งชาติ เรื่อง หลักเกณฑ์เพื่อสนับสนุนให้องค์กรปกครองส่วนท้องถิ่นดำเนินงานและบริหารจัดการระบบหลักประกันสุขภาพในระดับท้องถิ่นหรือพื้นที่ พ.ศ. 2561 แก้ไขเพิ่มเติมถึง (ฉบับที่ 3) พ.ศ. 2563 ซึ่งให้เทศบาลสมทบเงินไม่น้อยกว่าร้อยละ 50 ของค่าบริการสาธารณสุขที่ได้รับจากกองทุนหลักประกันสุขภาพแห่งชาติ จำนวน 300,000 บาท</li> <li>- เป็นไปตามแผนพัฒนาท้องถิ่น (พ.ศ. 2566 - 2570) หน้า 89 ลำดับที่ 1 ตั้งจ่ายจากเงินรายได้</li> </ul>	จำนวน	300,000 บาท

เงินช่วยเหลือพิเศษ

เงินช่วยค่าทำศพข้าราชการ/พนักงาน	จำนวน	30,000 บาท
- เพื่อเป็นเงินช่วยเหลือค่าทำศพพนักงานเทศบาลที่เสียชีวิตระหว่างรับราชการ ตั้งจ่ายจากเงินรายได้		
เงินช่วยค่าทำศพพนักงานจ้าง	จำนวน	30,000 บาท
- เพื่อเป็นเงินช่วยค่าทำศพลูกจ้างประจำของเทศบาลที่เสียชีวิตระหว่างรับราชการ ตั้งจ่ายจากเงินรายได้		
เงินช่วยค่าทำศพลูกจ้างประจำ	จำนวน	30,000 บาท
- เพื่อเป็นเงินช่วยเหลือค่าทำศพพนักงานจ้างของเทศบาลที่เสียชีวิตระหว่างรับราชการ ตั้งจ่ายจากเงินรายได้		

รายละเอียดงบประมาณรายจ่าย ประจำปีงบประมาณ พ.ศ. 2566

เทศบาลเมืองพนัสนิคม

รายจ่ายตามแผนงาน ด้านบริหารทั่วไป

แผนงานบริหารทั่วไป

วัตถุประสงค์

1. เพื่อให้การบริหารกิจการทั่วไปของเทศบาล การบริหารงานด้านกิจการสภาเทศบาล และการบริการประชาชนในด้านทะเบียนราษฎร เป็นไปด้วยความเรียบร้อยและมีประสิทธิภาพสูงสุด
2. เพื่อเป็นการสนับสนุนการปกครองตามครรลองประชาธิปไตย
3. เพื่อเป็นการส่งเสริมพัฒนาบุคลากรของเทศบาลให้มีความรู้ ความสามารถ และมีประสิทธิภาพในการปฏิบัติงาน
4. เพื่อให้การดำเนินงานเกี่ยวกับงานประชาสัมพันธ์ งานนิติการ กฎหมาย สอบสวนคดีต่างๆ และงานวิเคราะห์นโยบายและแผน ตลอดจนการจัดทำงบประมาณรายจ่ายของเทศบาลให้เป็นไปด้วยความเรียบร้อย และมีประสิทธิภาพ
5. เพื่อให้การดำเนินงานด้านบริหารงานคลัง การบริหารงานการเงินและบัญชี การบริหารงานพัสดุและทรัพย์สิน เป็นไปอย่างมีประสิทธิภาพ
6. เพื่อให้การดำเนินงานเกี่ยวกับการพัฒนาและจัดเก็บรายได้ งานแผนที่ภาษีและทะเบียนทรัพย์สิน เป็นไปอย่างมีประสิทธิภาพ ถูกต้อง และเป็นปัจจุบัน

งานที่ทำ

1. งานสารบรรณของเทศบาล งานบริหารงานบุคคล การดำเนินงานบุคคล การดำเนินกิจการสภาและประชุมสภา งานทะเบียนราษฎร กิจการเลือกตั้ง งานรัฐพิธี งานดูแลจัดเตรียมและให้บริการเรื่องสถานที่ วัสดุอุปกรณ์ การติดต่อและอำนวยความสะดวกในด้านต่างๆ งานสาธารณกุศลของเทศบาล
2. งานบริหารด้านวิชาการ งานประชาสัมพันธ์เผยแพร่ข้อมูลต่างๆ งานนิติการ และงานวิเคราะห์นโยบายและแผน โดยจัดทำแผนพัฒนาเทศบาลให้สอดคล้องกับแผนพัฒนาเศรษฐกิจและสังคมแห่งชาติ และจัดทำงบประมาณรายจ่ายประจำปี
3. งานบริหารงานคลัง งานการเงินและบัญชี งานพัสดุและทรัพย์สิน งานพัฒนารายได้ งานผลประโยชน์เร่งรัดรายได้ และงานแผนที่ภาษี
4. งานจัดทำแผนการตรวจสอบภายในประจำปี งานการตรวจสอบความถูกต้องและเชื่อถือได้ของเอกสารการเงิน การบัญชี เอกสารการรับจ่ายเงินทุกประเภท ตรวจสอบการเก็บรักษาหลักฐานการเงิน การบัญชี งานตรวจสอบ งานตรวจสอบการทำประโยชน์จากทรัพย์สินของเทศบาล งานตรวจสอบ งานประเมินการควบคุมภายในของหน่วยรับตรวจ งานรายงานผลการตรวจสอบภายใน งานบริการข้อมูล สถิติ ช่วยเหลือให้คำแนะนำ แนวทางแก้ไข ปรับปรุงปฏิบัติงานแก่หน่วยรับตรวจและผู้เกี่ยวข้อง งานอื่นๆ ที่เกี่ยวข้องและที่ได้รับมอบหมาย

หน่วยงานที่รับผิดชอบ (รวมแผนงานบริหารงานทั่วไป 32,707,600 บาท)

- |                                       |          |                |
|---------------------------------------|----------|----------------|
| 1. สำนักปลัดเทศบาล, กองการเจ้าหน้าที่ |          |                |
| - งานบริหารงานทั่วไป                  | งบประมาณ | 20,536,000 บาท |
| - งานควบคุมภายในและตรวจสอบภายใน       | งบประมาณ | 355,300 บาท    |
| 2. กองยุทธศาสตร์และงบประมาณ           |          |                |
| - งานวางแผนสถิติและวิชาการ            | งบประมาณ | 4,792,900 บาท  |
| 3. กองคลัง                            |          |                |
| - งานบริหารงานคลัง                    | งบประมาณ | 7,023,400 บาท  |

รายงานรายละเอียดประมาณการรายจ่ายงบประมาณรายจ่ายทั่วไป

ประจำปีงบประมาณ พ.ศ. 2566

เทศบาลเมืองพนัสนิคม

อำเภอพนัสนิคม จังหวัดชลบุรี

ประมาณการรายจ่ายรวมทั้งสิ้น 32,707,600 บาท แยกเป็น

แผนงานบริหารงานทั่วไป

งานบริหารทั่วไป	รวม	20,536,000 บาท
งบบุคลากร	รวม	13,520,300 บาท
เงินเดือน (ฝ่ายการเมือง)	รวม	4,296,000 บาท
เงินเดือนนายก/รองนายกองค์รปกครองส่วนท้องถิ่น	จำนวน	954,000 บาท

- เพื่อจ่ายเป็นเงินเดือนของนายกเทศมนตรี และรองนายกเทศมนตรี โดยคำนวณจากรายได้จริงตามงบประมาณทั่วไปของปีงบประมาณที่แล้วมา ทั้งนี้ไม่รวมเงินกู้ เงินสะสมหรือเงินอุดหนุนทุกประเภท ในปีงบประมาณ พ.ศ. 2563 เทศบาลมีรายได้จริงโดยไม่รวมเงินกู้ เงินจ่ายขาดเงินสะสม หรือเงินอุดหนุนทุกประเภท จำนวน 79,135,697.01 บาท เกณฑ์การคำนวณรายได้เกิน 50-100 ล้านบาท อัตราเงินเดือนสำหรับนายกเทศมนตรี เดือนละ 30,000 บาท อัตราเงินเดือนสำหรับรองนายกเทศมนตรี เดือนละ 16,500 บาท เป็นไปตามบัญชีอัตราเงินเดือน เงินค่าตอบแทนและประโยชน์ตอบแทนอย่างอื่น ตามระเบียบกระทรวงมหาดไทย ว่าด้วยเงินเดือน เงินค่าตอบแทนและประโยชน์ตอบแทนอย่างอื่นของนายกเทศมนตรี รองนายกเทศมนตรี ประธานสภาเทศบาล รองประธานสภาเทศบาล สมาชิกสภาเทศบาล เลขาธิการนายกเทศมนตรี ที่ปรึกษานายกเทศมนตรี และการจ่ายเงินค่าเบี้ยประชุมกรรมการสภาเทศบาล พ.ศ. 2554 แก้ไขเพิ่มเติมถึง (ฉบับที่ 2) พ.ศ. 2557 ตั้งจ่ายจากเงินรายได้

ค่าตอบแทนประจำตำแหน่งนายก/รองนายก

จำนวน

312,000 บาท

- เพื่อจ่ายเป็นเงินค่าตอบแทนประจำตำแหน่งของนายกเทศมนตรี และรองนายกเทศมนตรี โดยคำนวณจากรายได้จริงตามงบประมาณทั่วไปของปีงบประมาณที่แล้วมา ทั้งนี้ไม่รวมเงินกู้ เงินสะสมหรือเงินอุดหนุนทุกประเภท ในปีงบประมาณ พ.ศ. 2563 เทศบาลมีรายได้จริงโดยไม่รวมเงินกู้ เงินจ่ายขาดเงินสะสม หรือเงินอุดหนุนทุกประเภท จำนวน 79,135,697.01 บาท เกณฑ์การคำนวณรายได้เกิน 50-100 ล้านบาท อัตราเงินค่าตอบแทนประจำตำแหน่งสำหรับนายกเทศมนตรี เดือนละ 8,000 บาท อัตราเงินค่าตอบแทนประจำตำแหน่งสำหรับรองนายกเทศมนตรี เดือนละ 6,000 บาท เป็นไปตามบัญชีอัตราเงินเดือน เงินค่าตอบแทนและประโยชน์ตอบแทนอื่น ตามระเบียบกระทรวงมหาดไทย ว่าด้วยเงินเดือนเงินค่าตอบแทนและประโยชน์ตอบแทนอื่นของนายกเทศมนตรี รองนายกเทศมนตรี ประธานสภาเทศบาล รองประธานสภาเทศบาล สมาชิกสภาเทศบาล เลขานุการนายกเทศมนตรี ที่ปรึกษานายกเทศมนตรี และการจ่ายเงินค่าเบี้ยประชุมกรรมการสภาเทศบาล พ.ศ. 2554 แก้ไขเพิ่มเติมถึง (ฉบับที่ 2) พ.ศ. 2557 ตั้งจ่ายจากเงินรายได้

คำตอบแทนพิเศษนายก/รองนายก

จำนวน

312,000 บาท

- เพื่อจ่ายเป็นเงินคำตอบแทนพิเศษของนายกเทศมนตรี และรองนายกเทศมนตรี โดยคำนวณจากรายได้จริงตามงบประมาณทั่วไปของปีงบประมาณที่แล้วมา ทั้งนี้ไม่รวมเงินกู้ เงินสะสมหรือเงินอุดหนุนทุกประเภท ในปีงบประมาณ พ.ศ. 2563 เทศบาลมีรายได้จริงโดยไม่รวมเงินกู้ เงินจ่ายขาดเงินสะสม หรือเงินอุดหนุนทุกประเภท จำนวน 79,135,697.01 บาท เกณฑ์การคำนวณรายได้เกิน 50-100 ล้านบาท อัตราเงินคำตอบแทนพิเศษสำหรับนายกเทศมนตรี เดือนละ 8,000 บาท อัตราคำตอบแทนพิเศษสำหรับรองนายกเทศมนตรี เดือนละ 6,000 บาท เป็นไปตามบัญชีอัตราเงินเดือน เงินคำตอบแทนและประโยชน์ตอบแทนอื่น ตามระเบียบกระทรวงมหาดไทย ว่าด้วยเงินเดือนเงินคำตอบแทนและประโยชน์ตอบแทนอื่นของนายกเทศมนตรี รองนายกเทศมนตรี ประธานสภาเทศบาล รองประธานสภาเทศบาล สมาชิกสภาเทศบาล เลขานุการนายกเทศมนตรี ที่ปรึกษานายกเทศมนตรี และการจ่ายเงินค่าเบี้ยประชุมกรรมการสภาเทศบาล พ.ศ. 2554 แก้ไขเพิ่มเติมถึง (ฉบับที่ 2) พ.ศ. 2557 ตั้งจ่ายจากเงินรายได้

ค่าตอบแทนรายเดือนเลขานุการ/ที่ปรึกษานายกเทศมนตรี นายก  
องค์การบริหารส่วนตำบล

จำนวน

342,000 บาท

- เพื่อจ่ายเป็นเงินค่าตอบแทนรายเดือนสำหรับเลขานุการ  
นายกเทศมนตรี และที่ปรึกษานายกเทศมนตรี โดยคำนวณ  
จากรายได้จริงตามงบประมาณทั่วไปของปีงบประมาณที่แล้ว  
มา ทั้งนี้ไม่รวมเงินกู้ เงินสะสมหรือเงินอุดหนุนทุกประเภท  
ในปีงบประมาณ พ.ศ. 2563 เทศบาลมีรายได้จริงโดยไม่รวม  
เงินกู้ เงินจ่ายขาดเงินสะสม หรือเงินอุดหนุนทุก  
ประเภท จำนวน 79,135,697.01 บาท เกณฑ์การคำนวณรายได้  
เกิน 50-100  
ล้านบาท อัตราเงินค่าตอบแทนรายเดือนสำหรับเลขานุการ  
นายกเทศมนตรี เดือนละ 10,500 บาท อัตราค่าตอบแทน  
รายเดือนสำหรับที่ปรึกษานายกเทศมนตรี เดือนละ 7,500 บาท  
เป็นไปตามบัญชีอัตราเงินเดือน เงินค่าตอบแทนและประโยชน์  
ตอบแทนอย่างอื่น ตามระเบียบกระทรวงมหาดไทย ว่าด้วย  
เงินเดือน เงินค่าตอบแทนและประโยชน์ตอบแทนอย่างอื่น  
ของนายกเทศมนตรี รองนายกเทศมนตรี ประธานสภาเทศบาล  
รองประธานสภาเทศบาล สมาชิกสภาเทศบาล เลขานุการ  
นายกเทศมนตรี ที่ปรึกษานายกเทศมนตรี และการจ่ายเงิน  
ค่าเบี้ยประชุมกรรมการสภาเทศบาล พ.ศ. 2554 แก้ไขเพิ่มเติมถึง  
(ฉบับที่ 2) พ.ศ. 2557 ตั้งจ่ายจากเงินรายได้

ค่าตอบแทนประธานสภา/รองประธานสภา/สมาชิกสภา/เลขานุการสภา องค์กรปกครองส่วนท้องถิ่น	จำนวน	2,376,000 บาท
--	-------	---------------

- เพื่อจ่ายเป็นเงินค่าตอบแทนรายเดือนสำหรับประธานสภา  
เทศบาล รองประธานสภาเทศบาล สมาชิกสภาเทศบาล  
โดยคำนวณจากรายได้จริงตามงบประมาณทั่วไปของ  
ปีงบประมาณที่แล้วมา ทั้งนี้ไม่รวมเงินกู้ เงินสะสมหรือ  
เงินอุดหนุนทุกประเภท ในปีงบประมาณ พ.ศ. 2563  
เทศบาลมีรายได้จริงโดยไม่รวมเงินกู้ เงินจ่ายขาดเงินสะสม  
หรือเงินอุดหนุนทุกประเภท จำนวน 79,135,697.01 บาท  
เกณฑ์การคำนวณรายได้เกิน 50-100 ล้านบาท อัตรา  
เงินค่าตอบแทนรายเดือนสำหรับประธานสภาเทศบาล  
เดือนละ 16,500 บาท อัตราเงินค่าตอบแทนรายเดือน  
สำหรับรองประธานสภาเทศบาล เดือนละ 13,500 บาท  
อัตราเงินค่าตอบแทนรายเดือนสำหรับสมาชิกสภาเทศบาล  
เดือนละ 10,500 บาท เป็นไปตามบัญชีอัตราเงินเดือน  
เงินค่าตอบแทนและประโยชน์ตอบแทนอย่างอื่น ตามระเบียบ  
กระทรวงมหาดไทย ว่าด้วยเงินเดือน เงินค่าตอบแทนและ  
ประโยชน์ตอบแทนอย่างอื่นของนายกเทศมนตรี รองนายก  
เทศมนตรี ประธานสภาเทศบาล รองประธานสภาเทศบาล  
สมาชิกสภาเทศบาล เลขานุการนายกเทศมนตรี ที่ปรึกษา  
นายกเทศมนตรี และการจ่ายเงินค่าเบี้ยประชุมกรรมการ  
สภาเทศบาล พ.ศ. 2554 แก้ไขเพิ่มเติมถึง (ฉบับที่ 2) พ.ศ. 2557  
ตั้งจ่ายจากเงินรายได้

เงินเดือน (ฝ่ายประจำ)	รวม	9,224,300 บาท
เงินเดือนข้าราชการ หรือพนักงานส่วนท้องถิ่น	จำนวน	6,810,900 บาท

- เพื่อจ่ายเป็นเงินเดือนให้แก่พนักงานเทศบาลตามตำแหน่ง  
และอัตราที่ได้รับอนุมัติ พร้อมเงินปรับปรุงประจำปี จำนวน  
15 อัตรา (สำนักปลัดเทศบาล และกองการเจ้าหน้าที่)  
ตั้งจ่ายจากเงินรายได้



เงินเพิ่มต่าง ๆ ของข้าราชการ หรือพนักงานส่วนท้องถิ่น	จำนวน	285,600 บาท
เพื่อจ่ายเป็นเงินเพิ่มต่าง ๆ ดังนี้		
- ค่าตอบแทนผู้ได้รับเงินประจำตำแหน่งและมีสิทธิได้รับ ค่าตอบแทนเป็นรายเดือนเท่ากับอัตราเงินประจำตำแหน่ง ที่ได้รับอยู่ จำนวน 4 อัตรา ตั้งจ่ายจากเงินรายได้		
เงินประจำตำแหน่ง	จำนวน	381,600 บาท
- เพื่อจ่ายเป็นเงินประจำตำแหน่งให้แก่พนักงานเทศบาล ผู้ดำรงตำแหน่งประเภทบริหารท้องถิ่น ประเภทอำนวยการ ท้องถิ่น จำนวน 8 อัตรา (สำนักปลัดเทศบาลและกองการ เจ้าหน้าที่) ตั้งจ่ายจากเงินรายได้		
ค่าตอบแทนพนักงานจ้าง	จำนวน	1,634,000 บาท
- เพื่อจ่ายเป็นค่าตอบแทนให้แก่พนักงานจ้าง พร้อมเงิน ปรับปรุงประจำปี จำนวน 11 อัตรา (สำนักปลัดเทศบาล และกองการเจ้าหน้าที่) ตั้งจ่ายจากเงินรายได้		
เงินเพิ่มต่าง ๆ ของพนักงานจ้าง	จำนวน	112,200 บาท
- เพื่อจ่ายเป็นเงินเพิ่มค่าครองชีพชั่วคราวให้แก่พนักงานจ้าง จำนวน 7 อัตรา (สำนักปลัดเทศบาลและกองการเจ้าหน้าที่) ตั้งจ่ายจากเงินรายได้		

งบดำเนินงาน	รวม	6,885,700 บาท
ค่าตอบแทน	รวม	462,200 บาท
ค่าตอบแทนผู้ปฏิบัติราชการอันเป็นประโยชน์แก่องค์กรปกครองส่วนท้องถิ่น	จำนวน	10,000 บาท
เพื่อจ่ายเป็น		
1. เงินทำขวัญ จำนวน 3,000 บาท		
- เพื่อจ่ายเป็นเงินค่าทำขวัญให้แก่พนักงาน และลูกจ้างของเทศบาลฯ ซึ่งได้รับอันตรายหรือเจ็บป่วย เพราะการปฏิบัติงานในหน้าที่		
2. เงินประโยชน์ตอบแทนอื่น สำหรับพนักงานส่วนท้องถิ่นเป็นกรณีพิเศษ (เงินรางวัลประจำปี) จำนวน 2,000 บาท		
- เพื่อจ่ายเป็นเงินประโยชน์ตอบแทนอื่น สำหรับพนักงานส่วนท้องถิ่นเป็นกรณีพิเศษ (เงินรางวัลประจำปี)		
3. ค่าตอบแทนผู้ทรงคุณวุฒิผู้ตรวจรายงานและประเมินความชำนาญหรือความเชี่ยวชาญผลงานทางวิชาการ จำนวน 5,000 บาท ตั้งจ่ายจากเงินรายได้		
ค่าตอบแทนการปฏิบัติงานนอกเวลาราชการ	จำนวน	50,000 บาท
- เพื่อจ่ายเป็นเงินตอบแทนการปฏิบัติงานนอกเวลาราชการ สำหรับพนักงานเทศบาล ลูกจ้างประจำ และพนักงานจ้างที่มาปฏิบัติงานนอกเวลาราชการตามความจำเป็นและเร่งด่วน (สำนักปลัดเทศบาลและกองการเจ้าหน้าที่) ตั้งจ่ายจากเงินรายได้		
ค่าเช่าบ้าน	จำนวน	337,200 บาท
- เพื่อจ่ายเป็นเงินค่าเช่าบ้านสำหรับพนักงานเทศบาลผู้มีสิทธิเบิกจ่ายค่าเช่าบ้าน ตามระเบียบกระทรวงมหาดไทย ว่าด้วยค่าเช่าบ้านของข้าราชการส่วนท้องถิ่นและหนังสือสั่งการที่เกี่ยวข้อง ตั้งจ่ายจากเงินรายได้		

เงินช่วยเหลือการศึกษาบุตร

เงินช่วยเหลือการศึกษาบุตรข้าราชการ/พนักงาน/ลูกจ้างประจำ	จำนวน	65,000 บาท
- เพื่อจ่ายเป็นเงินช่วยเหลือการศึกษาบุตรของพนักงานเทศบาล เป็นไปตามระเบียบกระทรวงมหาดไทย ว่าด้วยเงินสวัสดิการ เกี่ยวกับการศึกษาบุตรขององค์กรปกครองส่วนท้องถิ่น พ.ศ.2563 และหนังสือกระทรวงมหาดไทย ที่ มท 0809.3/ว 4522 ลงวันที่ 9 สิงหาคม 2559 (สำนักปลัดเทศบาลและกองการ เจ้าหน้าที่) ตั้งจ่ายจากเงินรายได้		

<b>ค่าใช้จ่ายสอย</b>	<b>รวม</b>	<b>3,905,000 บาท</b>
----------------------	------------	----------------------

รายจ่ายเพื่อให้ได้มาซึ่งบริการ

ค่าจ้างที่ปรึกษาเพื่อศึกษา วิจัย ประเมินผลหรือพัฒนาระบบต่างๆ ของเทศบาลเมืองพนัสนิคม	จำนวน	50,000 บาท
--	-------	------------

- เพื่อจ่ายเป็นค่าจ้างที่ปรึกษา เพื่อศึกษา วิจัย ประเมินผลหรือ  
พัฒนาระบบต่างๆ ของเทศบาลเมืองพนัสนิคม
- เป็นไปตามแผนพัฒนาท้องถิ่น (พ.ศ. 2566 - 2570)  
เปลี่ยนแปลง ครั้งที่ 2 พ.ศ. 2565 หน้า 5 ลำดับที่ 4  
ตั้งจ่ายจากเงินรายได้

ค่าจ้างเหมาบริการป้องกันและกำจัดปลวกหอบประชุมสวนสาธารณะ เฉลิมพระเกียรติเทศบาลเมืองพนัสนิคม	จำนวน	60,000 บาท
---	-------	------------

- เพื่อจ่ายเป็นค่าจ้างเหมาบริการป้องกันและกำจัดปลวกหอบประชุม  
สวนสาธารณะเฉลิมพระเกียรติเทศบาลเมืองพนัสนิคม พื้นที่  
ไม่น้อยกว่า 3,000 ตารางเมตร เป็นระยะเวลา 12 เดือน
- เป็นไปตามหนังสือสำนักงบประมาณ ที่ นร 0731.1/ว 21  
ลงวันที่ 2 ธันวาคม 2564
- เป็นไปตามแผนพัฒนาท้องถิ่น (พ.ศ. 2566 - 2570) หน้า 103  
ลำดับที่ 4 ตั้งจ่ายจากเงินรายได้

ค่าเช่าเครื่องถ่ายเอกสาร	จำนวน	100,000 บาท
--------------------------	-------	-------------

- เพื่อจ่ายเป็นค่าเช่าเครื่องถ่ายเอกสาร โดยเป็นเครื่องถ่ายเอกสาร  
แบบมิกาย่อย ขยาย จำนวน 2 เครื่อง เดือนละ 13,600 บาท  
(ตามหนังสือสำนักงบประมาณ ที่ นร 0731.1/ว21  
ลงวันที่ 2 ธันวาคม 2564) ตั้งจ่ายจากเงินรายได้

<p>ค่าใช้จ่ายสำหรับการทำประกันภัยรชการ</p> <p>- เพื่อจ่ายเป็นค่าใช้จ่ายสำหรับการทำประกันภัยรถยนต์ราชการ ของเทศบาลเมืองพนัสนิคม ตั้งจ่ายจากเงินรายได้</p>	จำนวน	60,000 บาท
<p>โครงการจ้างเหมาบริการดูแลรักษาความปลอดภัยบริเวณโดยรอบ อาคารหอประชุมสวนสาธารณะเฉลิมพระเกียรติเทศบาลเมือง พนัสนิคม</p> <p>- เพื่อจ่ายเป็นค่าจ้างเหมาบริการดูแลรักษาความปลอดภัยบริเวณ โดยรอบอาคารหอประชุมสวนสาธารณะเฉลิมพระเกียรติ เทศบาลเมืองพนัสนิคม เป็นระยะเวลา 12 เดือน ตามหนังสือ สำนักงบประมาณ ที่ นร 0731.1/ว21 ลงวันที่ 2 ธันวาคม 2564 - เป็นไปตามแผนพัฒนาท้องถิ่น (พ.ศ. 2566 -2570) เปลี่ยนแปลง ครั้งที่ 2 พ.ศ. 2565 หน้าที่ 4 ลำดับที่ 2 ตั้งจ่ายจากเงินรายได้</p>	จำนวน	500,000 บาท
<p>โครงการจ้างเหมาบริการดูแลสวนสาธารณะเฉลิมพระเกียรติ เทศบาลเมืองพนัสนิคม</p> <p>- เพื่อจ่ายเป็นค่าจ้างเหมาดูแลสวนสาธารณะเฉลิมพระเกียรติ เทศบาลเมืองพนัสนิคม เช่น บำรุงรักษาสวนหย่อม จัดตกแต่ง สับเปลี่ยน ตัดแต่งต้นไม้ ตัดหญ้า พรวนดิน เเขาะร่อง ฉีดยา ฆ่าแมลง ใส่ปุ๋ยบำรุงดิน และรดน้ำทุกวันให้สวนหย่อมสวยงาม อยู่ตลอดเวลา ฯลฯ เป็นระยะเวลา 12 เดือน ตามหนังสือ สำนักงบประมาณ ที่ นร 0731.1/ว21 ลงวันที่ 2 ธันวาคม 2564 - เป็นไปตามแผนพัฒนาท้องถิ่น (พ.ศ. 2566 - 2570) เปลี่ยนแปลง ครั้งที่ 2 พ.ศ. 2565 หน้าที่ 4 ลำดับที่ 3 ตั้งจ่ายจากเงินรายได้</p>	จำนวน	960,000 บาท

โครงการจ้างเหมาบริการทำความสะอาดอาคารหอประชุมสวน  
สาธารณะเฉลิมพระเกียรติเทศบาลเมืองพนัสนิคมและพื้นที่โดยรอบ จำนวน 300,000 บาท

เพื่อจ่ายเป็นค่าจ้างเหมาบริการทำความสะอาด

1. ทำความสะอาดอาคารหอประชุมสวนสาธารณะเฉลิม  
พระเกียรติเทศบาลเมืองพนัสนิคม เป็นอาคาร 1 ชั้น ขนาดพื้นที่  
ไม่น้อยกว่า 3,136 ตร.ม. ประกอบด้วย

- ภายในอาคารหอประชุมและรอบนอกอาคารหอประชุม
- ห้องน้ำชาย-หญิง ภายในอาคารหอประชุม

2. ทำความสะอาดบริเวณลานอเนกประสงค์หอประชุม  
สวนสาธารณะเฉลิมพระเกียรติเทศบาลเมืองพนัสนิคม ขนาดพื้นที่  
ไม่น้อยกว่า 3,080 ตร.ม. เป็นระยะเวลา 12 เดือน (ตามหนังสือ  
สำนักงบประมาณ ที่ นร 0731/ว21 ลงวันที่ 2 ธันวาคม 2564)

- เป็นไปตามแผนพัฒนาท้องถิ่น (พ.ศ. 2566- 2570)

เปลี่ยนแปลง ครั้งที่ 2 พ.ศ. 2565 หน้า 3 ลำดับที่ 1  
ตั้งจ่ายจากเงินรายได้

รายจ่ายเพื่อให้ได้มาซึ่งบริการ จำนวน 60,000 บาท

เพื่อเป็นค่าใช้จ่าย จำนวน 50,000 บาทดังนี้

- ค่าเย็บปก เข้าปกหนังสือ
- ค่าโฆษณาและเผยแพร่ข่าวสารทางวิทยุกระจายเสียง  
โทรทัศน์ โรงมหรสพ หรือสิ่งพิมพ์ต่างๆ
- ค่าซักฟอกเครื่องนอนเวร ผ้าปูโต๊ะประชุม ผ้าม่าน พรม ฯลฯ
- ค่าระวางบรรทุกสิ่งของหรือพัสดุ ครุภัณฑ์ต่างๆ
- ค่าธรรมเนียมต่างๆ ที่ต้องจ่ายให้หน่วยงานอื่นตาม  
ระเบียบฯ เช่น ค่าธรรมเนียม รั้งวัดที่ดิน

- ค่าธรรมเนียมลงทะเบียนต่างๆ
  - ค่าธรรมเนียมป้ายรถยนต์ ค่าธรรมเนียมศาล ฯลฯ
  - ค่าใช้จ่ายในการดำเนินคดีตามคำพิพากษา
  - ค่าจ้างเหมาบริการ เพื่อจ่ายเป็นค่าแรงให้ผู้รับจ้างทำการ  
อย่างหนึ่งอย่างใด ซึ่งมีใช้การประกอบ ดัดแปลง ต่อเติม  
ครุภัณฑ์ หรือสิ่งก่อสร้างอย่างใด และอยู่ในความรับผิดชอบของผู้  
รับจ้าง เช่น ค่าบริการกำจัดปลวก ค่าเช่าเต็นท์ ฯลฯ
  - ค่าติดตั้งไฟฟ้า เป็นค่าปักเสาพาดสาย ภายนอกสถานที่  
ค่าติดตั้งหม้อแปลงเครื่องวัดอุปกรณ์ไฟฟ้า ค่าจ้างเหมาเดินสาย  
และติดตั้งอุปกรณ์ไฟฟ้าเพิ่มเติม ค่าธรรมเนียมรวมถึงการ  
ปรับปรุงระบบไฟฟ้า การเพิ่มกำลังไฟฟ้า ขยายเขตไฟฟ้า  
การบำรุงรักษาหรือซ่อมแซมระบบไฟฟ้าและอุปกรณ์
  - ค่าติดตั้งประปา เพื่อจ่ายเป็นค่าวางท่อประปาภายนอกสถานที่  
ราชการเพิ่มให้ได้ใช้บริการน้ำประปารวมถึงค่าติดตั้งมาตรวัดน้ำ  
และอุปกรณ์ประปา ซึ่งเป็นกรรมสิทธิ์ของการประปา รวมทั้ง  
ค่าจ้างเหมาเดินท่อประปา และติดตั้งอุปกรณ์ประปาเพิ่มเติม  
รวมถึงการปรับปรุงระบบประปา การบำรุงรักษาซ่อมแซม  
ระบบประปาและอุปกรณ์
  - ค่าติดตั้งโทรศัพท์ ค่าใช้จ่ายต่างๆ ในการติดตั้งโทรศัพท์  
กรณีหน่วยงานองค์การโทรศัพท์เป็นผู้ดำเนินการ การขอย้าย  
การสื่อสารผ่านคู่สายโทรศัพท์ การเชื่อมโยงระบบคอมพิวเตอร์
  - ค่าจ้างเหมาบริการอื่นๆ ฯลฯ
- ตั้งจ่ายจากเงินรายได้
- เพื่อจ่ายเป็นค่าค่าใช้จ่าย จำนวน 10,000 บาท ดังนี้
    - ค่าเย็บปก เข้าปกหนังสือ
    - ค่าถ่ายเอกสาร
    - ค่าโฆษณาและเผยแพร่ประชาสัมพันธ์ ฯลฯ
- ตั้งจ่ายจากเงินรายได้

รายจ่ายเกี่ยวกับการรับรองและพิธีการ

จำนวน

120,000 บาท

เพื่อจ่ายเป็น

1. ค่ารับรองในการต้อนรับบุคคล หรือคณะบุคคล

จำนวน 100,000 บาท

- เพื่อจ่ายเป็นค่าอาหาร ค่าเครื่องดื่ม ค่าของขวัญ ค่าพิมพ์เอกสาร ค่าใช้จ่ายที่เกี่ยวข้องเนื่องในการเลี้ยงรับรองรวมทั้งบริการด้วย และค่าใช้จ่ายอื่น ซึ่งจำเป็นต้องจ่ายที่เกี่ยวกับการรับรอง

- เพื่อเป็นค่ารับรองในการต้อนรับบุคคลหรือคณะบุคคลที่ไปนิเทศงาน ตรวจงาน หรือเยี่ยมชม หรือทัศนศึกษาดูงานและเจ้าหน้าที่ที่เกี่ยวข้องซึ่งร่วมต้อนรับบุคคลหรือคณะบุคคลตามหนังสือกระทรวงมหาดไทย ที่ มท 0808.4/ว 2381 ลงวันที่ 28 กรกฎาคม 2548 ให้ตั้งงบประมาณได้ไม่เกินปีละ 1% ของรายได้จริงปีงบประมาณที่ส่งมาโดยไม่รวมรายได้จากเงินอุดหนุนเฉพาะกิจ เงินกู้ เงินจ่ายจากเงินสะสม และเงินที่มีผู้อุทิศให้ ตั้งจ่ายจากเงินรายได้

2. ค่าเลี้ยงรับรองในการประชุมสภาเทศบาล คณะกรรมการและคณะอนุกรรมการ จำนวน 20,000 บาท

- เพื่อจ่ายเป็นค่าอาหาร เครื่องดื่มต่างๆ เครื่องใช้ในการเลี้ยงรับรองและค่าบริการอื่นๆ ซึ่งจำเป็นต้องจ่ายที่เกี่ยวกับการเลี้ยงรับรองในการประชุมสภาเทศบาล หรือคณะกรรมการหรือคณะอนุกรรมการ ที่ได้รับแต่งตั้งตามกฎหมาย หรือตามระเบียบหรือหนังสือสั่งการของกระทรวงมหาดไทย หรือการประชุมระหว่างเทศบาลเมืองพนัสนิคมกับองค์กรปกครองส่วนท้องถิ่นอื่นหรือเทศบาลฯ กับรัฐวิสาหกิจหรือเอกชน ทั้งนี้รวมถึงผู้เข้าร่วมประชุมอื่นๆ และเจ้าหน้าที่ที่เกี่ยวข้องซึ่งเข้าร่วมประชุมตามหนังสือกระทรวงมหาดไทย ที่ มท 0808.4/ว 2381 ลงวันที่ 28 กรกฎาคม 2548 ตั้งจ่ายจากเงินรายได้





<p>โครงการจัดงานวันสำคัญของชาติและนโยบายของรัฐบาล</p> <ul style="list-style-type: none"> <li>- เพื่อจ่ายเป็นค่าประดับตกแต่งธงไฟ แสง สี เครื่องสักการะ คำจ่างเหมา และค่าใช้จ่ายอื่นๆ ที่จำเป็น ในวันสำคัญของชาติ และงานรัฐพิธีต่างๆ ในเขตเทศบาล, จัดกิจกรรมต่างๆ ตามความเหมาะสมโดยเชิญประชาชนเข้าร่วม, จัดพานพุ่ม ดอกไม้ พวงมาลัยและพวงมาลา และค่าใช้จ่ายอื่นๆ ที่จำเป็นในวันสำคัญของชาติและงานรัฐพิธีต่างๆ โดยเทศบาลเข้าร่วมกับหน่วยงานราชการอื่น และตามนโยบายต่างๆ ของรัฐบาล ฯลฯ</li> <li>- ตามแผนพัฒนาท้องถิ่น (พ.ศ. 2566 - 2570) หน้า 93 ลำดับที่ 2 ตั้งจ่ายจากเงินรายได้</li> </ul>	จำนวน	200,000 บาท
<p>โครงการถวายความจงรักภักดี และปกป้องสถาบัน</p> <ul style="list-style-type: none"> <li>- เพื่อจ่ายเป็นค่าใช้จ่ายในการจัดกิจกรรมถวายความจงรักภักดี และปกป้องสถาบัน</li> <li>- เป็นไปตามแผนพัฒนาท้องถิ่น (พ.ศ. 2566 -2570) หน้า 92 ลำดับที่ 1 /ตั้งจ่ายจากเงินรายได้</li> </ul>	จำนวน	20,000 บาท
<p>โครงการบริหารงานตามหลักธรรมาภิบาล</p> <ul style="list-style-type: none"> <li>- เพื่อจ่ายเป็นค่าจัดอบรมเชิงวิชาการและการศึกษาดูงานรวมถึงการจัดกิจกรรมต่างๆ นอกสถานที่ ของคณะผู้บริหาร สมาชิกสภาเทศบาลและพนักงานเทศบาล เช่น ค่าวิทยากร ค่าวัสดุอุปกรณ์ ค่าจ้างเหมาอาหารและเครื่องดื่ม และค่าใช้จ่ายอื่นๆที่จำเป็น ฯลฯ</li> <li>- เป็นไปตามระเบียบกระทรวงมหาดไทยว่าด้วยค่าใช้จ่ายในการฝึกอบรมและการเข้ารับการศึกษาอบรมของเจ้าหน้าที่ท้องถิ่น พ.ศ. 2557</li> <li>- เป็นไปตามแผนพัฒนาท้องถิ่น (พ.ศ.2566 - 2570) หน้า 110 ลำดับที่ 12 ตั้งจ่ายจากเงินรายได้</li> </ul>	จำนวน	10,000 บาท

<p>โครงการประกาศเจตจำนงต่อต้านการทุจริตของผู้บริหารเทศบาลเมืองพนัสนิคม</p>	จำนวน	5,000 บาท
<ul style="list-style-type: none"> <li>- เพื่อจ่ายเป็นค่าใช้จ่ายในการจัดกิจกรรมการประกาศเจตจำนงต่อต้านการทุจริตของผู้บริหารเทศบาลเมืองพนัสนิคม โดยจ่ายเป็นค่าอาหารว่างและเครื่องดื่ม ค่าเบี้ยเลี้ยง ค่าวัสดุอุปกรณ์ ค่าจัดทำป้ายประชาสัมพันธ์หรือสื่อประชาสัมพันธ์ทุกประเภท หรือค่าใช้จ่ายอื่นๆ ที่จำเป็น ฯลฯ</li> <li>- เป็นไปตามแผนพัฒนาท้องถิ่น (พ.ศ. 2566 - 2570) เพิ่มเติมครั้งที่ 2 พ.ศ. 2565 หน้า 16 ลำดับที่ 3 ตั้งจ่ายจากเงินรายได้</li> </ul>		
<p>โครงการฝึกอบรมคุณธรรม จริยธรรม แก่ผู้บริหาร สมาชิกสภาและพนักงานเทศบาลเมืองพนัสนิคม</p>	จำนวน	20,000 บาท
<ul style="list-style-type: none"> <li>- เพื่อจ่ายเป็นค่าจัดอบรมเชิงวิชาการและการศึกษาดูงานรวมถึงการจัดกิจกรรมต่างๆ นอกสถานที่ ของคณะผู้บริหาร สมาชิกสภาเทศบาลและพนักงานเทศบาล เช่น ค่าวิทยากร ค่าวัสดุอุปกรณ์ ค่าจ้างเหมาอาหารและเครื่องดื่ม และค่าใช้จ่ายอื่นๆที่จำเป็น ฯลฯ</li> <li>- เป็นไปตามระเบียบกระทรวงมหาดไทยว่าด้วยค่าใช้จ่ายในการฝึกอบรมและการเข้ารับการฝึกอบรมของเจ้าหน้าที่ท้องถิ่น พ.ศ. 2557</li> <li>- เป็นไปตามแผนพัฒนาท้องถิ่น (พ.ศ.2566 - 2570) หน้าที่ 111 ลำดับที่ 13 ตั้งจ่ายจากเงินรายได้</li> </ul>		
<p>โครงการพัฒนาแหล่งท่องเที่ยว ถนนจักสาน อาหารเมืองพนัส</p>	จำนวน	200,000 บาท
<ul style="list-style-type: none"> <li>- เพื่อจ่ายเป็นค่าใช้จ่ายในการเช่าพื้นที่เอกชน มาใช้ประโยชน์ขององค์กรปกครองส่วนท้องถิ่น และประชาสัมพันธ์แหล่งท่องเที่ยวของเทศบาลเมืองพนัสนิคม กระจายไปสู่นักท่องเที่ยวและพัฒนาปรับปรุงแหล่งท่องเที่ยวสวยงาม และเป็นสถานที่ท่องเที่ยวแบบยั่งยืน ค่าจัดกิจกรรมต่างๆ ค่าใช้จ่ายอื่นที่จำเป็น ฯลฯ</li> <li>- เป็นไปตามแผนพัฒนาท้องถิ่น (พ.ศ. 2566 - 2570) หน้า 94 ลำดับที่ 3 ตั้งจ่ายจากเงินรายได้</li> </ul>		

<p>โครงการสนับสนุนการเลือกตั้งสมาชิกสภาผู้แทนราษฎร (ส.ส.) และสมาชิกวุฒิสภา (ส.ว.)</p> <ul style="list-style-type: none"> <li>- เพื่อจ่ายเป็นค่าใช้จ่ายในการเลือกตั้งสมาชิกสภาผู้แทนราษฎร และสมาชิกวุฒิสภาในส่วนที่องค์กรปกครองส่วนท้องถิ่นรับผิดชอบ</li> <li>- เป็นไปตามแผนพัฒนาท้องถิ่น (พ.ศ. 2566 - 2570) เพิ่มเติมครั้งที่ 2 พ.ศ. 2565 หน้า 15 ลำดับที่ 2 ตั้งจ่ายจากเงินรายได้</li> </ul>	จำนวน	20,000 บาท
<p>โครงการเสริมสร้างความซื่อสัตย์ สุจริต และปลูกฝังทัศนคติ วัฒนธรรมที่ดีในการต่อต้านการทุจริต</p> <ul style="list-style-type: none"> <li>- เพื่อจ่ายเป็นค่าใช้จ่ายในการจัดกิจกรรมการเสริมสร้างความซื่อสัตย์ สุจริต และปลูกฝังทัศนคติ วัฒนธรรมที่ดีในการต่อต้านการทุจริต เช่น ค่าตอบแทนวิทยากร ค่าอาหาร ค่าอาหารว่าง และเครื่องดื่ม ค่าพาหนะ ค่าวัสดุอุปกรณ์ ค่าจ้างเหมาบริการ หรือค่าใช้จ่ายอื่นๆ ที่จำเป็น ฯลฯ</li> <li>- ตามแผนพัฒนาท้องถิ่น (พ.ศ. 2566 -2570) หน้า 105 ลำดับที่ 7 ตั้งจ่ายจากเงินรายได้</li> </ul>	จำนวน	10,000 บาท
<p>โครงการอบรมสัมมนาและศึกษาดูงานนอกสถานที่ของคณะผู้บริหาร สมาชิกสภาเทศบาล พนักงานเทศบาล ลูกจ้างประจำ และพนักงานจ้าง</p> <ul style="list-style-type: none"> <li>- เพื่อเป็นค่าใช้จ่ายในการดำเนินโครงการอบรมสัมมนาและศึกษาดูงานนอกสถานที่ของคณะผู้บริหาร สมาชิกสภาเทศบาล พนักงานเทศบาล ลูกจ้างประจำ และพนักงานจ้าง โดยมีค่าใช้จ่ายประกอบด้วย ค่าพิธีเปิด-ปิดโครงการ ค่าสมนาคุณวิทยากร ค่าอาหาร ค่าอาหารว่างและเครื่องดื่ม ค่ายานพาหนะ ค่าเช่าที่พัก ค่าของสมนาคุณในการดูงาน ค่าวัสดุ อุปกรณ์และค่าใช้จ่ายอื่นๆ ที่เกี่ยวข้อง</li> <li>- เป็นไปตามระเบียบกระทรวงมหาดไทย ว่าด้วยค่าใช้จ่ายในการฝึกอบรมและการเข้ารับการฝึกอบรมของเจ้าหน้าที่ท้องถิ่น พ.ศ. 2557</li> <li>- เป็นไปตามแผนพัฒนาท้องถิ่น (พ.ศ. 2566 - 2570) หน้า 108 ลำดับที่ 10 ตั้งจ่ายจากเงินรายได้</li> </ul>	จำนวน	300,000 บาท

โครงการอบรมให้ความรู้ทางกฎหมายเกี่ยวกับการป้องกันและปราบปรามการทุจริต จำนวน

50,000 บาท

- เพื่อจ่ายเป็นค่าใช้จ่ายในการจัดอบรมให้ความรู้ทางกฎหมายเกี่ยวกับการป้องกันและปราบปรามการทุจริต เช่น ค่าตอบแทน ค่าอาหาร ค่าอาหารว่าง ค่าเครื่องดื่ม ค่าเช่าที่พัก ค่ายานพาหนะ ค่าวัสดุอุปกรณ์ ค่าจ้างเหมาบริการ หรือค่าใช้จ่ายอย่างอื่นที่จำเป็น ฯลฯ
- ตามแผนพัฒนาท้องถิ่น (พ.ศ. 2566 - 2570) หน้า 104 ลำดับที่ 6 ตั้งจ่ายจากเงินรายได้

ค่าบำรุงรักษาและซ่อมแซม

จำนวน

520,000 บาท

- เพื่อจ่ายเป็นค่าบำรุงรักษาและซ่อมแซมทรัพย์สิน เพื่อให้สามารถใช้งานได้ตามปกติ เช่น เครื่องคอมพิวเตอร์ เครื่องพริ้นเตอร์ เครื่องพิมพ์ดีด โต๊ะ เก้าอี้ เครื่องปรับอากาศ เครื่องอัดสำเนา เครื่องถ่ายเอกสาร เครื่องทำน้ำเย็น เครื่องโทรศัพท์ ระบบโทรทัศน์วงจรปิด (CCTV) รถยนต์ รถจักรยานยนต์ อาคารสำนักงาน สิ่งก่อสร้างที่จำเป็นต้องปรับปรุง ซ่อมแซมวัสดุต่างๆ ฯลฯ
- ตามหนังสือสำนักงบประมาณ ที่ นร 0731.1/ว 21 ลงวันที่ 2 ธันวาคม 2564 ตั้งจ่ายจากเงินรายได้

ค่าวัสดุ

รวม

899,500 บาท

วัสดุสำนักงาน

จำนวน

120,000 บาท

- เพื่อจ่ายเป็นค่าวัสดุสำนักงาน เช่น กระดาษ หมึก ดินสอ ปากกา ยางลบ น้ำยาลบคำผิด สมุด ของเอกสาร แฟ้ม แบบพิมพ์ ธงชาติ ฯลฯ (สำนักปลัดเทศบาลและกองการเจ้าหน้าที่) ตั้งจ่ายจากเงินรายได้

วัสดุไฟฟ้าและวิทยุ

จำนวน

40,000 บาท

- เพื่อจ่ายเป็นค่าวัสดุไฟฟ้าและวิทยุ เช่น พิวส์ เทปพันสายไฟฟ้า สายไฟฟ้า หลอดไฟ ปลั๊กไฟฟ้า สวิตซ์ไฟฟ้า เบรกเกอร์ ฯลฯ ตั้งจ่ายจากเงินรายได้

วัสดุงานบ้านงานครัว	จำนวน	80,000 บาท
<p>- เพื่อจ่ายเป็นค่าวัสดุงานบ้านงานครัว เช่น ผงซักฟอก สบู่ น้ำยา ดับกลิ่น แปรง ไม้กวาด แข่ง ผ้าปูโต๊ะ ถาด แก้วน้ำ จานรอง ผ้าระบายประดับสถานที่ต่างๆ ฯลฯ ตั้งจ่ายจากเงินรายได้</p>		
วัสดุก่อสร้าง	จำนวน	70,000 บาท
<p>- เพื่อจ่ายเป็นวัสดุก่อสร้าง เช่น น้ำมันทาไม้ ทินเนอร์ สี ปูนซีเมนต์ ทราย ยางมะตอยสำเร็จรูป อิฐ กระเบื้อง สังกะสี ตะปู แปรงทาสี ไม้ต่างๆ ค้อน คีม ฯลฯ ตั้งจ่ายจากเงินรายได้</p>		
วัสดุยานพาหนะและขนส่ง	จำนวน	50,000 บาท
<p>- เพื่อจ่ายเป็นค่าจัดซื้อวัสดุยานพาหนะและขนส่ง เช่น ยางรถยนต์ น้ำมันเบรก สายไมล์ เฟลา ฟิล์มกรองแสง น้ำกลั่น สายพาน ไบพัต หม้อน้ำ หัวเทียน แบตเตอรี่ ฯลฯ ตั้งจ่ายจากเงินรายได้</p>		
วัสดุเชื้อเพลิงและหล่อลื่น	จำนวน	249,500 บาท
<p>- เพื่อจ่ายเป็นค่าจัดซื้อวัสดุเชื้อเพลิงและหล่อลื่น เช่น น้ำมันดีเซล น้ำมันเบนซิน น้ำมันจารบี น้ำมันเครื่อง น้ำมันเกียร์ ฯลฯ - ตามหนังสือสำนักงบประมาณ ที่ นร 0731.1/ว 21 ลงวันที่ 2 ธันวาคม 2564 ตั้งจ่ายจากเงินรายได้</p>		
วัสดุการเกษตร	จำนวน	30,000 บาท
<p>- เพื่อจ่ายเป็นค่าจัดซื้อวัสดุการเกษตร เช่น พันธุ์พืช ปุ๋ย วัสดุเพาะ ชำ อุปกรณ์ในการขยายพันธุ์พืช สารเคมีป้องกันและกำจัดศัตรู พืช ฯลฯ และรายจ่ายอื่นๆ ที่เกี่ยวเนื่องจำเป็น ฯลฯ ตั้งจ่ายจากเงินรายได้</p>		
วัสดุคอมพิวเตอร์	จำนวน	260,000 บาท
<p>- เพื่อจ่ายเป็นค่าวัสดุคอมพิวเตอร์ เช่น อุปกรณ์บันทึกข้อมูล ดิสก์ฟลอปี้ ฮาร์ดดิสก์ไดรฟ์ หน่วยประมวลผล ฮาร์ดดิสก์ไดรฟ์ ซีดีรอมไดรฟ์ แผ่นกรองแสง แป้นพิมพ์ เมมบอร์ด เมาส์ เครื่องกระจายสัญญาณ แผ่นวงจรอิเล็กทรอนิกส์ ฯลฯ ตั้งจ่ายจากเงินรายได้</p>		

<b>ค่าสาธารณูปโภค</b>	<b>รวม</b>	<b>1,619,000 บาท</b>
ค่าไฟฟ้า	จำนวน	1,300,000 บาท
- เพื่อจ่ายเป็นค่ากระแสไฟฟ้าที่ใช้ในสำนักงานเทศบาลฯ กล้องโทรทัศน์วงจรปิด (CCTV) และบริเวณสถานที่จัดถนนจักษสาน อาหารเมืองพนัส หอประชุมสวนสาธารณะเฉลิมพระเกียรติ ฯลฯ ตั้งจ่ายจากเงินรายได้		
ค่าน้ำประปา ค่าน้ำบาดาล	จำนวน	100,000 บาท
- เพื่อจ่ายเป็นค่าน้ำประปาที่ใช้ประจำสำนักงานเทศบาล ถนนจักษสาน อาหารเมืองพนัส และหอประชุมสวนสาธารณะเฉลิมพระเกียรติ ฯลฯ ตั้งจ่ายจากเงินรายได้		
ค่าบริการโทรศัพท์	จำนวน	54,000 บาท
- เพื่อจ่ายเป็นค่าโทรศัพท์ของเทศบาลฯ ที่ใช้ในการติดต่อราชการ ตั้งจ่ายจากเงินรายได้.		
ค่าบริการไปรษณีย์	จำนวน	80,000 บาท
- เพื่อจ่ายเป็นค่าฝากส่งหนังสือราชการ หนาฉฉฉฉ ค่าฝากส่งไปรษณีย์ โทรเลข ค่าโทรสาร และค่าสื่อสารอื่นๆ ที่เกิดขึ้นเกี่ยวกับการใช้บริการ ฯลฯ ตั้งจ่ายจากเงินรายได้		
ค่าบริการสื่อสารและโทรคมนาคม	จำนวน	85,000 บาท
- เพื่อจ่ายเป็นค่าใช้จ่ายเกี่ยวกับการใช้ระบบอินเทอร์เน็ต (Internet) (มี 3 หมายเลข) ตั้งจ่ายจากเงินรายได้		

งบเงินอุดหนุน	รวม	130,000 บาท
เงินอุดหนุน	รวม	130,000 บาท
เงินอุดหนุนองค์กรการกุศล		
อุดหนุนเพื่อสนับสนุนกิจกรรมเหล่ากาชาดจังหวัดชลบุรี	จำนวน	130,000 บาท
- เพื่อจ่ายเป็นเงินอุดหนุนให้กับสำนักงานเหล่ากาชาดจังหวัดชลบุรี เพื่อเป็นค่าใช้จ่ายในการดำเนินโครงการขอรับเงินอุดหนุนเพื่อสนับสนุนกิจกรรมเหล่ากาชาดจังหวัดชลบุรี ประจำปีงบประมาณ พ.ศ. 2566 จำนวน 130,000 บาท		
- เป็นไปตามระเบียบกระทรวงมหาดไทย ว่าด้วยเงินอุดหนุนขององค์กรปกครองส่วนท้องถิ่น พ.ศ. 2559 แก้ไขเพิ่มเติมถึง (ฉบับที่ 2) พ.ศ. 2563		
- เป็นไปตามแผนพัฒนาท้องถิ่น (พ.ศ. 2566 - 2570) หน้า 107 ลำดับที่ 9 ตั้งจ่ายจากเงินรายได้		
งานวางแผนสถิติและวิชาการ	รวม	4,792,900 บาท
งบบุคลากร	รวม	3,466,900 บาท
เงินเดือน (ฝ่ายประจำ)	รวม	3,466,900 บาท
เงินเดือนข้าราชการ หรือพนักงานส่วนท้องถิ่น	จำนวน	2,498,800 บาท
- เพื่อจ่ายเป็นเงินเดือนให้แก่พนักงานเทศบาลตามตำแหน่งและอัตราที่ได้รับอนุมัติ พร้อมเงินปรับปรุงประจำปี จำนวน 7 อัตรา ตั้งจ่ายจากเงินรายได้		
เงินเพิ่มต่าง ๆ ของข้าราชการ หรือพนักงานส่วนท้องถิ่น	จำนวน	88,700 บาท
เพื่อจ่ายเป็นเงินเพิ่มต่างๆ ดังนี้		
- ค่าตอบแทนผู้ได้รับเงินประจำตำแหน่งและมีสิทธิได้รับค่าตอบแทนเป็นรายเดือนเท่ากับอัตราเงินประจำตำแหน่งที่ได้รับอยู่ จำนวน 1 อัตรา		
- เงินเพิ่มการครองชีพชั่วคราว จำนวน 1 อัตรา ตั้งจ่ายจากเงินรายได้		
เงินประจำตำแหน่ง	จำนวน	103,200 บาท
- เพื่อจ่ายเป็นเงินประจำตำแหน่งให้แก่พนักงานเทศบาลผู้ดำรงตำแหน่งประเภทอำนวยการท้องถิ่น จำนวน 3 อัตรา ตั้งจ่ายจากเงินรายได้		

ค่าตอบแทนพนักงานจ้าง	จำนวน	730,700 บาท
- เพื่อจ่ายเป็นค่าตอบแทนให้แก่พนักงานจ้าง พร้อมเงินปรับปรุงประจำปี จำนวน 4 อัตรา ตั้งจ่ายจากเงินรายได้		
เงินเพิ่มต่าง ๆ ของพนักงานจ้าง	จำนวน	45,500 บาท
- เพื่อจ่ายเป็นเงินเพิ่มค่าครองชีพชั่วคราวให้แก่พนักงานจ้าง จำนวน 2 อัตรา ตั้งจ่ายจากเงินรายได้		
<b>งบดำเนินงาน</b>	<b>รวม</b>	<b>1,326,000 บาท</b>
<b>ค่าตอบแทน</b>	<b>รวม</b>	<b>178,000 บาท</b>
ค่าเช่าบ้าน	จำนวน	168,000 บาท
- เพื่อจ่ายเป็นค่าเช่าบ้านสำหรับพนักงานเทศบาลผู้มีสิทธิเบิกค่าเช่าบ้าน เป็นไปตามระเบียบกระทรวงมหาดไทย ว่าด้วยค่าเช่าบ้านของข้าราชการส่วนท้องถิ่นและหนังสือสั่งการที่เกี่ยวข้อง ฯลฯ ตั้งจ่ายจากเงินรายได้		
เงินช่วยเหลือการศึกษาบุตร		
เงินช่วยเหลือการศึกษาบุตรข้าราชการ/พนักงาน/ลูกจ้างประจำ	จำนวน	10,000 บาท
- เพื่อจ่ายเป็นเงินช่วยเหลือการศึกษาบุตรของพนักงานเทศบาล เป็นไปตามระเบียบกระทรวงมหาดไทย ว่าด้วยเงินสวัสดิการเกี่ยวกับการศึกษาบุตรขององค์กรปกครองส่วนท้องถิ่น พ.ศ. 2563 และหนังสือกระทรวงมหาดไทย ที่ มท 0809.3/ว 4522 ลงวันที่ 9 สิงหาคม 2559 ตั้งจ่ายจากเงินรายได้		



<b>ค่าใช้จ่าย</b>	<b>รวม</b>	<b>845,000 บาท</b>
รายจ่ายเพื่อให้ได้มาซึ่งบริการ		
รายจ่ายเพื่อให้ได้มาซึ่งบริการ	<b>จำนวน</b>	<b>300,000 บาท</b>
เพื่อจ่ายเป็นค่าใช้จ่ายต่างๆ ดังนี้		
<ul style="list-style-type: none"> <li>- ค่าเย็บหนังสือหรือเข้าปกหนังสือ</li> <li>- ค่าโฆษณาและเผยแพร่ เช่น การโฆษณาและเผยแพร่ข่าวสารทางวิทยุกระจายเสียง โทรทัศน์ หรือสื่อสิ่งพิมพ์ต่างๆ ฯลฯ</li> <li>- ค่าธรรมเนียมต่างๆ</li> <li>- ค่าผลิตเอกสารคู่มือติดต่อกานเทศบาลฯ และค่าจ้างทำวารสารของเทศบาลฯ</li> <li>- ค่าจ้างเหมาบริการอื่นๆ</li> <li>- ค่าจัดทำประกันภัยรลราชการ</li> <li>ฯลฯ</li> </ul>		
ตั้งจ่ายจากเงินรายได้		
รายจ่ายเกี่ยวกับการรับรองและพิธีการ	<b>จำนวน</b>	<b>15,000 บาท</b>
<ul style="list-style-type: none"> <li>- เพื่อจ่ายเป็นค่าเลี้ยงรับรองในการประชุมราชการที่เกี่ยวข้องกับภารกิจขององค์กรปกครองส่วนท้องถิ่น สำหรับผู้เข้าร่วมประชุมและเจ้าหน้าที่ที่เกี่ยวข้องซึ่งได้เข้าร่วมประชุม รวมทั้งค่าใช้จ่ายอื่นที่จำเป็นและเกี่ยวข้องกับการจัดประชุม ได้เท่าที่จ่ายจริงตามความจำเป็นและเหมาะสม และประหยัด เพื่อประโยชน์ทางราชการเป็นสำคัญ แต่ไม่เกินอัตราของกระทรวงการคลังที่กำหนด</li> <li>- เป็นไปตามหนังสือกระทรวงมหาดไทย ที่ มท 0808.2/ว 0766 ลงวันที่ 5 กุมภาพันธ์ 2563 และระเบียบกระทรวงมหาดไทยว่าด้วยการเบิกค่าใช้จ่ายในการบริหารงานขององค์กรปกครองส่วนท้องถิ่น พ.ศ. 2562 ตั้งจ่ายจากเงินรายได้</li> </ul>		
รายจ่ายเกี่ยวเนื่องกับการปฏิบัติราชการที่ไม่เข้าลักษณะรายจ่ายงบรายจ่ายอื่น ๆ		
ค่าใช้จ่ายในการเดินทางไปราชการในประเทศ	<b>จำนวน</b>	<b>90,000 บาท</b>
<ul style="list-style-type: none"> <li>- เพื่อเป็นค่าใช้จ่ายในการเดินทางไปราชการในราชอาณาจักรของพนักงานเทศบาลและพนักงานจ้าง เช่น ค่าลงทะเบียน ค่าเบี้ยเลี้ยง ค่าพาหนะ ค่าเช่าที่พัก ค่าใช้จ่ายอื่นๆ ที่เกี่ยวเนื่องกับการเดินทางไปราชการ ตั้งจ่ายจากเงินรายได้</li> </ul>		

โครงการประชุมประชาคมชุมชน	จำนวน	10,000 บาท
<ul style="list-style-type: none"> <li>- เพื่อเป็นค่าใช้จ่ายในการจัดประชุมประชาคมชุมชน โดยจ่ายเป็นค่าตอบแทนวิทยากร ค่าอาหาร ค่าอาหารว่างและเครื่องดื่ม ค่าวัสดุอุปกรณ์ ค่าเอกสารประชาสัมพันธ์ ค่าจ้างเหมาบริการ ค่าเดินทาง ค่าใช้จ่ายอื่นๆ ที่จำเป็น ฯลฯ</li> <li>- เป็นไปตามแผนพัฒนาท้องถิ่น (พ.ศ. 2566-2570) หน้า 114 ลำดับที่ 16 ตั้งจ่ายจากเงินรายได้</li> </ul>		
โครงการสื่อประชาสัมพันธ์	จำนวน	30,000 บาท
<ul style="list-style-type: none"> <li>- เพื่อเป็นค่าใช้จ่ายในการจัดกิจกรรมสื่อประชาสัมพันธ์ เช่น ค่าวัสดุอุปกรณ์ ค่าเอกสารประชาสัมพันธ์ ค่าจัดทำป้าย หรือสื่อประชาสัมพันธ์ทุกประเภท ค่าจ้างเหมาบริการและค่าใช้จ่ายอื่นๆ ที่จำเป็นและเกี่ยวข้อง ฯลฯ</li> <li>- เป็นไปตามพระราชบัญญัติเทศบาล พ.ศ. 2496 แก้ไขเพิ่มเติมถึง (ฉบับที่ 14) พ.ศ. 2562 มาตรา 50 (8) มาตรา 53 (1) พระราชบัญญัติกำหนดแผนและขั้นตอนการกระจายอำนาจให้แก่องค์กรปกครองส่วนท้องถิ่น พ.ศ. 2542 แก้ไขเพิ่มเติมถึง (ฉบับที่ 2) พ.ศ. 2559 มาตรา 16 (11) และพระราชบัญญัติข้อมูลข่าวสารของราชการ พ.ศ. 2540 มาตรา 9</li> <li>- เป็นไปตามแผนพัฒนาท้องถิ่น (พ.ศ. 2566-2570) หน้า 116 ลำดับที่ 18 ตั้งจ่ายจากเงินรายได้</li> </ul>		
โครงการอบรมให้ความรู้เกี่ยวกับพระราชบัญญัติข้อมูลข่าวสารของราชการ พ.ศ.2540	จำนวน	50,000 บาท
<ul style="list-style-type: none"> <li>- เพื่อจ่ายเป็นค่าใช้จ่ายในการจัดอบรมให้ความรู้เกี่ยวกับพระราชบัญญัติข้อมูลข่าวสารของราชการ พ.ศ. 2540 เช่น ค่าตอบแทน ค่าอาหาร ค่าอาหารว่าง ค่าเครื่องดื่ม ค่าเช่าที่พัก ค่ายานพาหนะ ค่าวัสดุอุปกรณ์ ค่าจ้างเหมาบริการ หรือค่าใช้จ่ายอย่างอื่นที่จำเป็น ฯลฯ</li> <li>- เป็นไปตามแผนพัฒนาท้องถิ่น (พ.ศ. 2566-2570) หน้า 115 ลำดับที่ 17 ตั้งจ่ายจากเงินรายได้</li> </ul>		

โครงการอบรมให้ความรู้ด้านแผนพัฒนาท้องถิ่นและศึกษาดูงานนอก จำนวน  
สถานที่

300,000 บาท

- เพื่อจ่ายเป็นค่าใช้จ่ายในการจัดอบรมสัมมนาเชิงวิชาการ  
ลักษณะกลุ่มสัมพันธ์ด้านแผนพัฒนาท้องถิ่น จัดประชุม  
สัมมนาเชิงปฏิบัติการและดูงานนอกสถานที่โดยมี  
คณะกรรมการพัฒนาเทศบาลเมืองพนัสนิคม ประชาคม  
ระดับเมืองเทศบาลเมืองพนัสนิคม คณะกรรมการ  
สนับสนุนการจัดทำแผนพัฒนาเทศบาลเมืองพนัสนิคม  
คณะกรรมการติดตามและประเมินผลแผนพัฒนาเทศบาล  
เมืองพนัสนิคม คณะผู้บริหาร สมาชิกสภาเทศบาลเมือง  
พนัสนิคมและเจ้าหน้าที่ที่เกี่ยวข้อง เช่น ค่าตอบแทน  
ค่าอาหาร ค่าอาหารว่างและเครื่องดื่ม ค่าเช่าที่พัก  
ค่ายานพาหนะ ค่าอุปกรณ์ ค่าจ้างเหมาบริการ หรือ  
ค่าใช้จ่ายอย่างอื่นที่จำเป็น ฯลฯ

- เป็นไปตามระเบียบกระทรวงมหาดไทย ว่าด้วยค่าใช้จ่าย  
ในการฝึกอบรมและการเข้ารับการฝึกอบรมของเจ้าหน้าที่  
ท้องถิ่น พ.ศ. 2557

- เป็นไปตามแผนพัฒนาท้องถิ่น (พ.ศ. 2566-2670) หน้า 113  
ลำดับที่ 15 ตั้งจ่ายจากเงินรายได้

ค่าบำรุงรักษาและซ่อมแซม

จำนวน

50,000 บาท

- เพื่อจ่ายเป็นค่าบำรุงรักษาและซ่อมแซมทรัพย์สินเพื่อให้สามารถ  
ใช้งานได้ตามปกติ เช่น เครื่องคอมพิวเตอร์ เครื่อง  
พริ้นเตอร์ เครื่องพิมพ์ดีด โต๊ะ เก้าอี้ เครื่องปรับอากาศ เครื่องอัด  
สำเนา เครื่องโทรศัพท์ รถยนต์ รถจักรยานยนต์ ระบบเสียงตาม  
สายในเขตเทศบาล ลำโพง สิ่งก่อสร้างที่จำเป็นต้องปรับปรุงซ่อม  
แซม วัสดุต่างๆ และอื่นๆ ฯลฯ ตั้งจ่ายจากเงินรายได้

ค่าวัสดุ

รวม

155,000 บาท

วัสดุสำนักงาน

จำนวน

30,000 บาท

- เพื่อจ่ายเป็นค่าวัสดุสำนักงาน เช่น กระดาษ หมึก ดินสอ  
ปากกา ยางลบ น้ำยาลบคำผิด สมุด ขงเอกสาร แฟ้ม  
แบบพิมพ์ ธงชาติ น้ำดื่ม ฯลฯ ตั้งจ่ายจากเงินรายได้

วัสดุยานพาหนะและขนส่ง	จำนวน	30,000 บาท
- เพื่อจ่ายเป็นค่าวัสดุยานพาหนะและขนส่ง เช่น ยางรถยนต์ น้ำมันเบรก สายไมล์ เฟลา ฟิล์มกรองแสง น้ำกลั่น สายพาน ใบพัด หม้อน้ำ หัวเทียน แบตเตอรี่ ฯลฯ ตั้งจ่ายจากเงินรายได้		
วัสดุเชื้อเพลิงและหล่อลื่น	จำนวน	20,000 บาท
- เพื่อจ่ายเป็นค่าวัสดุเชื้อเพลิงและหล่อลื่น เช่น น้ำมันดีเซล น้ำมันเบนซิน น้ำมันจารบี น้ำมันเครื่อง น้ำมันเกียร์ ฯลฯ ตั้งจ่ายจากเงินรายได้		
วัสดุโฆษณาและเผยแพร่	จำนวน	5,000 บาท
- เพื่อจ่ายเป็นค่าวัสดุโฆษณาและเผยแพร่ เช่น พู่กัน สี กระดาษ เขียนโปสเตอร์ เมมโมร์การ์ด ขาดังกล่าง ฯลฯ และค่าใช้จ่ายในการจัดทำป้ายไวเนล-สื่อสิ่งพิมพ์เผยแพร่เกี่ยวกับโครงการ/กิจกรรมที่เกี่ยวข้อง เอกสารส่งเสริมการท่องเที่ยว แผนที่ แสดงความสำคัญและแหล่งท่องเที่ยวของเทศบาล ป้ายบอกทางไปสถานที่สำคัญและแหล่งท่องเที่ยว แผ่นพับ ใบปลิวต่างๆ เป็นต้น ตั้งจ่ายจากเงินรายได้		
วัสดุคอมพิวเตอร์	จำนวน	70,000 บาท
- เพื่อจ่ายเป็นค่าวัสดุคอมพิวเตอร์ เช่น อุปกรณ์บันทึกข้อมูล ดิสก์พวงหมึก สายเคเบิล หน่วยประมวลผล ฮาร์ดดิสไดร์ฟ ซีดีรอมไดร์ฟ แผ่นกรองแสง แป้นพิมพ์ เมมบอร์ด เม้าส์ เครื่องกระจายสัญญาณ แผ่นวงจรอิเล็กทรอนิกส์ ฯลฯ ตั้งจ่ายจากเงินรายได้		
ค่าสาธารณูปโภค	รวม	148,000 บาท
ค่าไฟฟ้า	จำนวน	80,000 บาท
- เพื่อจ่ายเป็นค่ากระแสไฟฟ้าตามจุดที่ติดตั้งมิเตอร์ระบบเสียงไร้สายในเขตเทศบาลฯ ฯลฯ ตั้งจ่ายจากเงินรายได้		
ค่าบริการโทรศัพท์	จำนวน	12,000 บาท
- เพื่อจ่ายเป็นค่าโทรศัพท์มือถือของเทศบาลฯ ที่ใช้ในการติดต่อราชการ งานราชการที่ใช้สื่อออนไลน์ต่างๆ ฯลฯ ตั้งจ่ายจากเงินรายได้		

ค่าบริการสื่อสารและโทรคมนาคม	จำนวน	56,000 บาท
- เพื่อจ่ายเป็นค่าใช้จ่ายเกี่ยวกับระบบอินเทอร์เน็ต (Internet Wifi) ณ บริเวณสวนสาธารณะเทศบาลเมืองพนัสนิคม ฯลฯ ตั้งจ่ายจากเงินรายได้		
<b>งานบริหารงานคลัง</b>	<b>รวม</b>	<b>7,023,400 บาท</b>
<b>งบบุคลากร</b>	<b>รวม</b>	<b>5,054,700 บาท</b>
<b>เงินเดือน (ฝ่ายประจำ)</b>	<b>รวม</b>	<b>5,054,700 บาท</b>
เงินเดือนข้าราชการ หรือพนักงานส่วนท้องถิ่น	จำนวน	3,789,500 บาท
- เพื่อจ่ายเป็นเงินเดือนให้แก่พนักงานเทศบาลตามตำแหน่งและอัตราที่ได้รับอนุมัติ พร้อมเงินปรับปรุงประจำปี จำนวน 12 อัตรา ตั้งจ่ายจากเงินรายได้		
เงินเพิ่มต่าง ๆ ของข้าราชการ หรือพนักงานส่วนท้องถิ่น	จำนวน	115,200 บาท
เพื่อจ่ายเป็นเงินเพิ่มต่างๆ ดังนี้		
- ค่าตอบแทนผู้ได้รับเงินประจำตำแหน่งและมีสิทธิได้รับค่าตอบแทนเป็นรายเดือนเท่ากับอัตราเงินประจำตำแหน่งที่ได้รับอยู่ จำนวน 1 อัตรา		
- เงินเพิ่มการครองชีพชั่วคราว จำนวน 2 อัตรา ตั้งจ่ายจากเงินรายได้		
เงินประจำตำแหน่ง	จำนวน	103,200 บาท
- เพื่อจ่ายเป็นเงินประจำตำแหน่งให้แก่พนักงานเทศบาลผู้ดำรงตำแหน่งประเภทอำนวยการท้องถิ่น ระดับกลาง จำนวน 1 อัตรา และอำนวยการท้องถิ่นระดับต้น จำนวน 2 อัตรา ตั้งจ่ายจากเงินรายได้		
ค่าตอบแทนพนักงานจ้าง	จำนวน	994,400 บาท
- เพื่อจ่ายเป็นค่าตอบแทนให้แก่พนักงานจ้าง พร้อมเงินปรับปรุงประจำปี จำนวน 6 อัตรา ตั้งจ่ายจากเงินรายได้		
เงินเพิ่มต่าง ๆ ของพนักงานจ้าง	จำนวน	52,400 บาท
- เพื่อจ่ายเป็นเงินเพิ่มการครองชีพชั่วคราวให้แก่พนักงานจ้าง จำนวน 3 อัตรา ตั้งจ่ายจากเงินรายได้		

งบดำเนินงาน

ค่าตอบแทน

รวม 1,968,700 บาท

รวม 627,000 บาท

ค่าตอบแทนผู้ปฏิบัติราชการอันเป็นประโยชน์แก่องค์กรปกครองส่วนท้องถิ่น

จำนวน 300,000 บาท

- เพื่อจ่ายเป็นค่าตอบแทนบุคคลหรือคณะกรรมการที่ได้รับการแต่งตั้งให้ดำเนินการเกี่ยวกับการจัดซื้อจัดจ้างและการบริหารพัสดุ
  - เป็นไปตามพระราชบัญญัติการจัดซื้อจัดจ้างและการบริหารพัสดุภาครัฐ พ.ศ. 2560 และระเบียบกระทรวงการคลังว่าด้วยการจัดซื้อจัดจ้างและการบริหารพัสดุภาครัฐ พ.ศ. 2560
- ตั้งจ่ายจากเงินรายได้

ค่าตอบแทนการปฏิบัติงานนอกเวลาราชการ

จำนวน 150,000 บาท

- เพื่อจ่ายเป็นค่าตอบแทนการปฏิบัติงานนอกเวลาราชการสำหรับพนักงานเทศบาลและพนักงานจ้างที่ได้รับคำสั่งให้มาปฏิบัติงานนอกเวลาราชการตามความจำเป็นและเร่งด่วน ฯลฯ
- ตั้งจ่ายจากเงินรายได้

ค่าเช่าบ้าน

จำนวน 137,000 บาท

- เพื่อจ่ายเป็นค่าเช่าบ้านให้แก่พนักงานเทศบาลผู้มีสิทธิเบิกค่าเช่าบ้าน ตามระเบียบฯ ตั้งจ่ายจากเงินรายได้

เงินช่วยเหลือการศึกษาบุตร

เงินช่วยเหลือการศึกษาบุตรข้าราชการ/พนักงาน/ลูกจ้างประจำ

จำนวน 40,000 บาท

- เพื่อจ่ายเป็นเงินช่วยเหลือการศึกษาบุตรของพนักงานเทศบาลเป็นไปตามระเบียบกระทรวงมหาดไทย ว่าด้วยเงินสวัสดิการเกี่ยวกับการศึกษาบุตรขององค์กรปกครองส่วนท้องถิ่น พ.ศ.2563 และหนังสือกระทรวงมหาดไทย ที่ มท 0809.3/ว 4522 ลงวันที่ 9 สิงหาคม 2559 ตั้งจ่ายจากเงินรายได้

ค่าใช้จ่าย

รวม

890,000 บาท

รายจ่ายเพื่อให้ได้มาซึ่งบริการ

รายจ่ายเพื่อให้ได้มาซึ่งบริการ

จำนวน

80,000 บาท

- เพื่อจ่ายเป็นค่าเบี้ยประกันภัยตลาดเทศบาลและอาคารอื่นๆ
- ค่าธรรมเนียมในการโอนสิทธิ ค่าธรรมเนียมจดทะเบียน
- รถจักรยานยนต์ ค่าธรรมเนียมการชำระภาษี การฟ้องร้อง
- บังคับคดีเกี่ยวกับหนี้สินและสิทธิอื่นๆ ค่าจ้างเหมาบริการ
- ค่าจ้างพิมพ์หนังสือเอกสารต่างๆ และจัดทำประกันรถยนต์
- และรถจักรยานยนต์ตาม พ.ร.บ. ฯลฯ ตั้งจ่ายจากเงินรายได้

รายจ่ายเกี่ยวเนื่องกับการปฏิบัติราชการที่ไม่เข้าลักษณะรายจ่ายงบรายจ่ายอื่น ๆ

ค่าใช้จ่ายในการเดินทางไปราชการในประเทศ

จำนวน

150,000 บาท

- เพื่อจ่ายเป็นค่าใช้จ่ายในการเดินทางไปราชการภายใน
- ราชอาณาจักร เช่น ค่าเบี้ยเลี้ยง ค่าพาหนะ ค่าเช่าที่พัก
- ค่าลงทะเบียนและค่าใช้จ่ายอื่นที่จำเป็นให้แก่พนักงานเทศบาล
- และพนักงานจ้างที่เดินทางไปราชการในประเทศ ฯลฯ
- ตั้งจ่ายจากเงินรายได้

โครงการปรับปรุงแผนที่ภาษีและทะเบียนทรัพย์สิน

จำนวน

480,000 บาท

- เพื่อจ่ายเป็นค่าใช้จ่ายในการปรับปรุงข้อมูลที่ดินให้เป็นปัจจุบัน
- พร้อมประเมินภาษีที่ดินและสิ่งปลูกสร้าง ตาม พ.ร.บ.ภาษีที่ดิน
- และสิ่งปลูกสร้าง พ.ศ. 2562 ตรวจสอบข้อมูลในโปรแกรมแผนที่
- ภาษีและทะเบียนทรัพย์สิน (Ltax300 V4.0 และ LtaxGis V2.2)
- ฯลฯ
- เป็นไปตามแผนพัฒนาท้องถิ่น (พ.ศ. 2566 - 2570) เพิ่มเติม
- ครั้งที่ 2 พ.ศ. 2565 หน้า 15 ลำดับที่ 1 ตั้งจ่ายจากเงินรายได้

โครงการเพิ่มประสิทธิภาพการจัดเก็บรายได้	จำนวน	150,000 บาท
<ul style="list-style-type: none"> <li>- เพื่อจ่ายเป็นค่าใช้จ่ายในโครงการเพิ่มประสิทธิภาพการจัดเก็บรายได้ เช่น ค่าใช้จ่ายในการจัดทำฐานข้อมูลที่ดินและสิ่งปลูกสร้าง ค่าวัสดุอุปกรณ์ ค่าสื่อประชาสัมพันธ์ ค่าตอบแทนการปฏิบัติงานนอกเวลาราชการ และค่าใช้จ่ายอื่นๆ ที่จำเป็น ฯลฯ</li> <li>- เป็นไปตามแผนพัฒนาท้องถิ่น (พ.ศ. 2566 - 2570) หน้า 112 ลำดับที่ 14 ตั้งจ่ายจากเงินรายได้</li> </ul>		
ค่าบำรุงรักษาและซ่อมแซม	จำนวน	30,000 บาท
<ul style="list-style-type: none"> <li>- เพื่อจ่ายเป็นค่าบำรุงรักษาและซ่อมแซมทรัพย์สินที่ชำรุดเสียหาย เช่น เครื่องคอมพิวเตอร์ เครื่องพิมพ์ดีด โต๊ะ เก้าอี้ เครื่องคำนวณเลข รถจักรยานยนต์ และทรัพย์สินอื่นๆ ฯลฯ ตั้งจ่ายจากเงินรายได้</li> </ul>		
ค่าวัสดุ	รวม	437,300 บาท
วัสดุสำนักงาน	จำนวน	120,000 บาท
<ul style="list-style-type: none"> <li>- เพื่อจ่ายเป็นค่าวัสดุสำนักงาน เครื่องเขียน แบบพิมพ์ต่างๆ เช่น กระดาษ ปากกา ดินสอ สิ่งพิมพ์ที่ได้จากการซื้อหรือจ้างพิมพ์ ฯลฯ ตั้งจ่ายจากเงินรายได้</li> </ul>		
วัสดุยานพาหนะและขนส่ง	จำนวน	5,000 บาท
<ul style="list-style-type: none"> <li>- เพื่อจ่ายเป็นค่าวัสดุยานพาหนะและขนส่งต่างๆ เช่น แบตเตอรี่ ยางนอก ยางใน น้ำมันเบรค หัวเทียน น้ำกลั่น เป็นต้น ตั้งจ่ายจากเงินรายได้</li> </ul>		
วัสดุเชื้อเพลิงและหล่อลื่น	จำนวน	12,300 บาท
<ul style="list-style-type: none"> <li>- เพื่อจ่ายเป็นค่าวัสดุเชื้อเพลิงและหล่อลื่น เช่น น้ำมันเชื้อเพลิง น้ำมันหล่อลื่น สำหรับรถจักรยานยนต์ น้ำมันแก๊สโซฮอลล์ น้ำมันดีเซล ฯลฯ ตั้งจ่ายจากเงินรายได้</li> </ul>		
วัสดุคอมพิวเตอร์	จำนวน	300,000 บาท
<ul style="list-style-type: none"> <li>- เพื่อจ่ายเป็นค่าวัสดุคอมพิวเตอร์ เช่น แผ่นหรือจานบันทึกข้อมูล หมึกพิมพ์ เทปบันทึกข้อมูล หัวพิมพ์ Memory Chip Mouse แผ่นวงจรอิเล็กทรอนิกส์ โปรแกรมคอมพิวเตอร์ ฯลฯ ตั้งจ่ายจากเงินรายได้</li> </ul>		



ค่าสาธารณูปโภค	รวม	14,400 บาท
ค่าน้ำประปา ค่าน้ำบาดาล	จำนวน	2,400 บาท
- เพื่อจ่ายเป็นค่าน้ำประปาอาคารพัสดุ ตั้งจ่ายจากเงินรายได้		
ค่าบริการสื่อสารและโทรคมนาคม	จำนวน	12,000 บาท
- เพื่อเป็นค่าใช้จ่ายเกี่ยวกับระบบอินเทอร์เน็ต ค่าโทรศัพท์ ฯลฯ ตั้งจ่ายจากเงินรายได้		
งานควบคุมภายในและการตรวจสอบภายใน	รวม	355,300 บาท
งบบุคลากร	รวม	355,300 บาท
เงินเดือน (ฝ่ายประจำ)	รวม	355,300 บาท
เงินเดือนข้าราชการ หรือพนักงานส่วนท้องถิ่น	จำนวน	355,300 บาท
- เพื่อจ่ายเป็นเงินเดือนให้แก่พนักงานเทศบาลตามตำแหน่ง และอัตราที่ได้รับอนุมัติ พร้อมเงินปรับปรุงประจำปี จำนวน 1 อัตรา ตั้งจ่ายจากเงินรายได้		

รายละเอียดงบประมาณรายจ่ายประจำปีงบประมาณ พ.ศ. 2566

เทศบาลเมืองพนัสนิคม

รายจ่ายตามแผนงาน ด้านบริหารทั่วไป

แผนงานการรักษาความสงบภายใน

วัตถุประสงค์

1. เพื่อบริหารจัดการด้านการป้องกันภัยฝ่ายพลเรือน
2. บริหารและวางแผนงานเทศกิจ ให้เป็นระบบและต่อเนื่อง และรักษาความสงบเรียบร้อยภายในเทศบาล
3. เพื่อให้การป้องกันและบรรเทาสาธารณภัย มีประสิทธิภาพและเป็นการช่วยเหลือบรรเทาความเดือดร้อนแก่ประชาชนเมื่อเกิดสาธารณภัย
4. เพื่อดำเนินการป้องกันและระงับอัคคีภัย เป็นการรักษาทรัพย์สินและชีวิตของประชาชนเมื่อเกิดอัคคีภัยขึ้น
5. เพื่อเป็นการประสานงานสื่อสารกับหน่วยงานต่างๆ ที่เกี่ยวข้องในกรณีที่เกิดสาธารณภัยต่างๆ หรืออัคคีภัย ตลอดจนประสานเรื่องต่างๆ ที่เกี่ยวกับกิจการราชการ

งานที่ทำ

1. บริหารงานทั่วไปเกี่ยวกับการวางแผนป้องกันภัย
2. ปฏิบัติและดำเนินงานตามแผนงานป้องกันภัยฝ่ายพลเรือน
3. บริหารงานทั่วไปเกี่ยวกับการรักษาความเป็นระเบียบเรียบร้อยและความสงบเรียบร้อยในเขตเทศบาล
4. ดำเนินการป้องกันและบรรเทาสาธารณภัย ระงับอัคคีภัยและเป็นศูนย์วิทยุสื่อสาร

หน่วยงานที่รับผิดชอบ

สำนักปลัดเทศบาล	งบประมาณรวม	6,100,500	บาท
- งานบริหารทั่วไปเกี่ยวกับการรักษาความสงบภายใน	งบประมาณ	4,335,000	บาท
- งานเทศกิจ	งบประมาณ	1,515,500	บาท
- งานป้องกันและบรรเทาสาธารณภัย	งบประมาณ	100,000	บาท
- งานจราจร	งบประมาณ	150,000	บาท

รายงานรายละเอียดประมาณการรายจ่ายงบประมาณรายจ่ายทั่วไป

ประจำปีงบประมาณ พ.ศ. 2566

เทศบาลเมืองพนัสนิคม

อำเภอพนัสนิคม จังหวัดชลบุรี

ประมาณการรายจ่ายรวมทั้งสิ้น 6,100,500 บาท แยกเป็น

แผนงานการรักษาความสงบภายใน

งานบริหารทั่วไปเกี่ยวกับการรักษาความสงบภายใน	รวม	4,335,000 บาท
งบบุคลากร	รวม	3,331,000 บาท
เงินเดือน (ฝ่ายประจำ)	รวม	3,331,000 บาท
เงินเดือนข้าราชการ หรือพนักงานส่วนท้องถิ่น	จำนวน	1,030,000 บาท
- เพื่อจ่ายเป็นเงินเดือนพนักงานเทศบาลพร้อมทั้ง		
เงินปรับปรุงเงินเดือนประจำปี จำนวน 3 อัตรา		
ตั้งจ่ายจากเงินรายได้		
ค่าตอบแทนพนักงานจ้าง	จำนวน	2,020,000 บาท
- เพื่อจ่ายเป็นค่าตอบแทนให้แก่พนักงานจ้าง จำนวน 16 อัตรา		
ตั้งจ่ายจากเงินรายได้		
เงินเพิ่มต่าง ๆ ของพนักงานจ้าง	จำนวน	281,000 บาท
- เพื่อจ่ายเป็นเงินเพิ่มการครองชีพชั่วคราวให้แก่พนักงานจ้าง		
จำนวน 13 อัตรา ตั้งจ่ายจากเงินรายได้		
งบดำเนินงาน	รวม	1,004,000 บาท
ค่าตอบแทน	รวม	68,000 บาท
ค่าตอบแทนผู้ปฏิบัติราชการอันเป็นประโยชน์แก่องค์กรปกครองส่วน	จำนวน	5,000 บาท
ท้องถิ่น		
- เพื่อจ่ายเป็นค่าตอบแทนอาสาสมัครป้องกันภัยฝ่ายพลเรือน		
(อปพร.) ที่ปฏิบัติงานอันเป็นประโยชน์แก่องค์กรปกครอง		
ส่วนท้องถิ่น ฯลฯ ตั้งจ่ายจากเงินรายได้		
ค่าตอบแทนการปฏิบัติงานนอกเวลาราชการ	จำนวน	5,000 บาท
- เพื่อจ่ายเป็นค่าอาหารพักการนอกเวลาให้แก่พนักงานเทศบาล		
ลูกจ้างประจำและพนักงานจ้างที่ปฏิบัติงานนอกเวลาราชการ		
หรือวันหยุดราชการ ฯลฯ ตั้งจ่ายจากเงินรายได้		

ค่าเช่าบ้าน	จำนวน	48,000 บาท
- เพื่อจ่ายเป็นค่าเช่าบ้านให้แก่พนักงานเทศบาลที่มีสิทธิเบิกได้ตามระเบียบฯ ตั้งจ่ายจากเงินรายได้		
เงินช่วยเหลือการศึกษาบุตร		
เงินช่วยเหลือการศึกษาบุตรข้าราชการ/พนักงาน/ลูกจ้างประจำ	จำนวน	10,000 บาท
- เพื่อจ่ายเป็นค่าช่วยเหลือการศึกษาบุตรของพนักงานเทศบาลและลูกจ้างประจำที่มีสิทธิเบิกได้ตามระเบียบฯ ตั้งจ่ายจากเงินรายได้ :		
<b>ค่าใช้จ่าย</b>	<b>รวม</b>	<b>520,000 บาท</b>
รายจ่ายเพื่อให้ได้มาซึ่งบริการ		
ค่าใช้จ่ายสำหรับการทำประกันภัยรถยนต์ราชการของเทศบาลเมืองพนัสนิคม	จำนวน	40,000 บาท
- เพื่อเป็นค่าใช้จ่ายในการทำประกันภัยรถราชการ ฯลฯ ตั้งจ่ายจากเงินรายได้		
รายจ่ายเกี่ยวเนื่องกับการปฏิบัติราชการที่ไม่เข้าลักษณะรายจ่ายงบรายจ่ายอื่น ๆ		
ค่าใช้จ่ายในการเดินทางไปราชการ	จำนวน	30,000 บาท
- เพื่อจ่ายเป็นค่าใช้จ่ายในการเดินทางไปราชการภายในประเทศ เช่น ค่าเบี้ยเลี้ยง ค่าพาหนะ ค่าเช่าที่พัก ค่าลงทะเบียนและค่าใช้จ่ายอื่นที่จำเป็นให้แก่พนักงานเทศบาลที่เดินทางไปราชการในประเทศ ฯลฯ ตั้งจ่ายจากเงินรายได้		
โครงการช่วยเหลือประชาชนในการป้องกันและบรรเทาความเดือดร้อนของประชาชนที่เกิดจากสาธารณภัย	จำนวน	50,000 บาท
- เพื่อจ่ายเป็นค่าช่วยเหลือประชาชนในการป้องกันและบรรเทาความเดือดร้อนของประชาชนที่เกิดจากสาธารณภัย เช่น อุทกภัย อัคคีภัย วาตภัย ฯลฯ		
- ตามแผนพัฒนาท้องถิ่น (พ.ศ. 2566 - 2570) หน้า 62 ลำดับที่ 1 ตั้งจ่ายจากเงินรายได้		

โครงการถนนปลอดภัย	จำนวน	50,000 บาท
<ul style="list-style-type: none"> <li>- เพื่อจ่ายเป็นค่าจัดทำป้ายเครื่องหมายจราจรและป้ายประชาสัมพันธ์ และอุปกรณ์และกิจกรรมอื่นๆ ตามความเหมาะสม ฯลฯ</li> <li>- ตามแผนพัฒนาท้องถิ่น (พ.ศ. 2566 - 2570) หน้า 63 ลำดับที่ 3/ ตั้งจ่ายจากเงินรายได้</li> </ul>		
โครงการฝึกอบรมดับเพลิงเบื้องต้นและการอพยพหนีไฟ	จำนวน	50,000 บาท
<ul style="list-style-type: none"> <li>- เพื่อจ่ายเป็นค่าใช้จ่าย ดังนี้</li> <li>1) การฝึกอบรมดับเพลิงเบื้องต้นและการอพยพหนีไฟแก่ชุมชนย่อยในเขตเทศบาลฯ จำนวน 12 ชุมชน นักเรียน และอาจารย์ โรงเรียนเทศบาล 1,2,3,4 ฯลฯ</li> <li>2) กิจกรรมให้ความรู้และตรวจสอบถังน้ำยาดับเพลิงเคมีตามบ้านเรือนประชาชนภายในเขตเทศบาล เช่น ค่าตอบแทนวิทยากร ค่าวัสดุอุปกรณ์ต่างๆ ที่ใช้ในการอบรม ค่าอาหาร ค่าอาหารว่างและเครื่องดื่ม ตลอดจนค่าใช้จ่ายอื่นๆ ที่จำเป็นในการอบรมสัมมนา ฯลฯ</li> <li>- ตามแผนพัฒนาท้องถิ่น (พ.ศ. 2566 - 2570) หน้า 62 ลำดับที่ 2 ตั้งจ่ายจากเงินรายได้</li> </ul>		
ค่าบำรุงรักษาและซ่อมแซม	จำนวน	300,000 บาท
<ul style="list-style-type: none"> <li>- เพื่อจ่ายเป็นค่าซ่อมแซมหรือบำรุงที่ดินและสิ่งก่อสร้างครุภัณฑ์ และทรัพย์สินของเทศบาลที่ชำรุดเสียหาย ได้แก่ วิทยุสื่อสาร ชนิดมือถือ แบบติดรถยนต์ เครื่องพิมพ์ดีด รถยนต์ รถจักรยานยนต์ ตลอดจนอาคาร ฯลฯ ตั้งจ่ายจากเงินรายได้</li> </ul>		
<b>ค่าวัสดุ</b>	<b>รวม</b>	<b>276,000 บาท</b>
วัสดุสำนักงาน	จำนวน	20,000 บาท
<ul style="list-style-type: none"> <li>- เพื่อจ่ายเป็นค่าซื้อสิ่งของที่เป็นวัสดุสำนักงานโดยสภาพและวัสดุคงทนถาวร เช่น เครื่องเขียน แบบพิมพ์ สิ่งพิมพ์ที่ได้จากการซื้อหรือการจ้างพิมพ์ เป็นต้น ตั้งจ่ายจากเงินรายได้</li> </ul>		
วัสดุไฟฟ้าและวิทยุ	จำนวน	5,000 บาท
<ul style="list-style-type: none"> <li>- เพื่อจ่ายเป็นค่าซื้อวัสดุไฟฟ้า เช่น สายไฟ หลอดไฟฟ้า ถ่าน สำหรับใช้ในวิทยุสื่อสาร ฯลฯ ตั้งจ่ายจากเงินรายได้</li> </ul>		

วัสดุงานบ้านงานครัว	จำนวน	10,000 บาท
- เพื่อจ่ายเป็นค่าวัสดุงานบ้านงานครัว เช่น ไม้กวาด แปรงถูพื้น ไม้ถูพื้น ที่นอน หมอน มุ้ง ถังน้ำ ฯลฯ ตั้งจ่ายจากเงินรายได้		
วัสดุยานพาหนะและขนส่ง	จำนวน	50,000 บาท
- เพื่อจ่ายเป็นค่าวัสดุยานพาหนะต่างๆ เช่น แบตเตอรี่ น้ำมันเบรค หัวเทียน น้ำกลั่น ยางนอก ยางในรถยนต์ หรือรถจักรยานยนต์ ฯลฯ ตั้งจ่ายจากเงินรายได้		
วัสดุเชื้อเพลิงและหล่อลื่น	จำนวน	150,000 บาท
- เพื่อจ่ายเป็นค่าน้ำมันเชื้อเพลิง น้ำมันหล่อลื่น น้ำมันเบนซิน น้ำมันดีเซล น้ำมันเครื่อง ฯลฯ ตั้งจ่ายจากเงินรายได้		
วัสดุวิทยาศาสตร์หรือการแพทย์	จำนวน	1,000 บาท
- เพื่อจ่ายเป็นค่าวัสดุวิทยาศาสตร์หรือการแพทย์ประเภทต่างๆ ตั้งจ่ายจากเงินรายได้		
วัสดุเครื่องแต่งกาย	จำนวน	10,000 บาท
- เพื่อจ่ายเป็นค่าซื้อวัสดุเครื่องแต่งกายของพนักงานดับเพลิง และอาสาสมัครป้องกันภัยฝ่ายพลเรือน (อปพร.) เช่น ชุด อปพร. หมวกคลุมไหล่ รองเท้าดับเพลิง หมวกดับเพลิง ถุงมือ ฯลฯ ตั้งจ่ายจากเงินรายได้		
วัสดุคอมพิวเตอร์	จำนวน	30,000 บาท
- เพื่อจ่ายเป็นค่าซื้อวัสดุคอมพิวเตอร์ เช่น แผ่นหรือจานบันทึก ข้อมูล หัวพิมพ์ หรือแถบพิมพ์สำหรับเครื่องคอมพิวเตอร์ เมาส์ แป้นพิมพ์ ฯลฯ ตั้งจ่ายจากเงินรายได้		
ค่าสาธารณูปโภค	รวม	140,000 บาท
ค่าไฟฟ้า	จำนวน	110,000 บาท
- เพื่อจ่ายเป็นค่ากระแสไฟฟ้าที่สถานีดับเพลิง ห้อง "หนึ่งตำบล หนึ่งทีมกู้ชีพกู้ภัย" และ ห้องเทศกิจ ตั้งจ่ายจากเงินรายได้		
ค่าน้ำประปา ค่าน้ำบาดาล	จำนวน	30,000 บาท
- เพื่อจ่ายเป็นค่าน้ำประปาที่ใช้ที่สถานีดับเพลิง ตั้งจ่ายจากเงินรายได้		

งานเทศกิจ

รวม 1,515,500 บาท

งบบุคลากร

รวม 1,245,500 บาท

เงินเดือน (ฝ่ายประจำ)

รวม 1,245,500 บาท

เงินเดือนข้าราชการ หรือพนักงานส่วนท้องถิ่น

จำนวน 355,300 บาท

- เพื่อจ่ายเป็นเงินเดือนพนักงานเทศบาล จำนวน 1 อัตรา พร้อมทั้งเงินปรับปรุงเงินเดือนประจำปี ตั้งจ่ายจากเงินรายได้

ค่าตอบแทนพนักงานจ้าง

จำนวน 844,200 บาท

- เพื่อจ่ายเป็นเงินเดือนพนักงานเทศบาล จำนวน 6 อัตรา พร้อมทั้งเงินปรับปรุงเงินเดือนประจำปี ตั้งจ่ายจากเงินรายได้

เงินเพิ่มต่าง ๆ ของพนักงานจ้าง

จำนวน 46,000 บาท

- เพื่อจ่ายเป็นเงินเพิ่มการครองชีพชั่วคราวของพนักงานจ้าง จำนวน 4 อัตรา ตั้งจ่ายจากเงินรายได้

งบดำเนินงาน

รวม 270,000 บาท

ค่าตอบแทน

รวม 160,000 บาท

ค่าตอบแทนการปฏิบัติงานนอกเวลาราชการ

จำนวน 150,000 บาท

- เพื่อจ่ายเป็นค่าตอบแทนการปฏิบัติงานนอกเวลาราชการให้แก่พนักงานเทศบาล ลูกจ้างประจำ และพนักงานจ้างที่ได้รับคำสั่งให้มาปฏิบัติงานนอกเวลาราชการ
- เป็นไปตามหนังสือกระทรวงมหาดไทย ที่ มท 0808.4/ว 1562 ลงวันที่ 15 พฤษภาคม 2550 และหนังสือสั่งการที่เกี่ยวข้อง ตั้งจ่ายจากเงินรายได้

ค่าเช่าบ้าน

จำนวน 5,000 บาท

- เพื่อจ่ายเป็นค่าเช่าบ้านสำหรับพนักงานเทศบาล ผู้มีสิทธิเบิกค่าเช่าบ้าน
- เป็นไปตามระเบียบกระทรวงมหาดไทย ว่าด้วยค่าเช่าบ้านของข้าราชการส่วนท้องถิ่น และหนังสือสั่งการที่เกี่ยวข้อง ตั้งจ่ายจากเงินรายได้

เงินช่วยเหลือการศึกษาบุตร

เงินช่วยเหลือการศึกษาบุตรข้าราชการ/พนักงาน/ลูกจ้างประจำ	จำนวน	5,000 บาท
---	-------	-----------

- เพื่อจ่ายเป็นเงินช่วยเหลือการศึกษาบุตรของพนักงานเทศบาล  
บุตรของลูกจ้างประจำ
- เป็นไปตามระเบียบกระทรวงมหาดไทย ว่าด้วยเงินสวัสดิการ  
เกี่ยวกับการศึกษาของบุตรข้าราชการส่วนท้องถิ่น  
ตั้งจ่ายจากเงินรายได้

ค่าใช้จ่ายสอย

	รวม	70,000 บาท
--	-----	------------

รายจ่ายเพื่อให้ได้มาซึ่งบริการ

รายจ่ายเพื่อให้ได้มาซึ่งบริการ

	จำนวน	10,000 บาท
--	-------	------------

- เพื่อจ่ายเป็นค่าจ้างเหมาต่างๆ จ้างเหมาบุคคลภายนอก  
กระทำการอย่างใดอย่างหนึ่งในกิจการของเทศบาลซึ่งมิใช่  
เป็นการประกอบ ตัดแปลง ต่อเติมครุภัณฑ์ หรือก่อสร้าง  
หรือจ้างเหมาแรงงานทำสิ่งของต่างๆ ค่าธรรมเนียมต่างๆ ฯลฯ  
ตั้งจ่ายจากเงินรายได้

รายจ่ายเกี่ยวเนื่องกับการปฏิบัติราชการที่ไม่เข้าลักษณะรายจ่ายงบรายจ่ายอื่น ๆ

ค่าใช้จ่ายในการเดินทางไปราชการ

	จำนวน	10,000 บาท
--	-------	------------

- เพื่อจ่ายเป็นค่าใช้จ่ายในการเดินทางไปราชการภายใน  
ราชอาณาจักร เช่น ค่าเบี้ยเลี้ยงเดินทาง ค่าพาหนะ  
ค่าเช่าที่พัก ค่าลงทะเบียนในการอบรมต่างๆ และค่าใช้จ่าย  
อื่นที่จำเป็นเกี่ยวเนื่องกับการเดินทางไปราชการของพนักงาน  
เทศบาล ลูกจ้างประจำ และพนักงานจ้าง ฯลฯ
- เป็นไปตามระเบียบกระทรวงมหาดไทยฯ และหนังสือ  
สั่งการที่เกี่ยวข้อง ตั้งจ่ายจากเงินรายได้



<p>โครงการจัดระเบียบในที่หรือทางสาธารณะ ในเขตเทศบาลเมือง พนัสนิคม</p>	จำนวน	20,000 บาท
<p>เพื่อจ่ายเป็นค่าใช้จ่ายดังนี้</p> <ul style="list-style-type: none"> <li>- ค่าดำเนินการจัดระเบียบผู้ประกอบการค้าหรือหาบเร่ แผงลอยในพื้นที่หรือทางเท้าสาธารณะภายในเขตเทศบาล เมืองพนัสนิคม ค่าจัดอบรมให้ความรู้ผู้ประกอบการค้าหรือ หาบเร่แผงลอยในพื้นที่หรือทางสาธารณะภายในเขตเทศบาล เมืองพนัสนิคม จัดทำป้ายหรือสื่อประชาสัมพันธ์ทุกประเภท ค่าใช้จ่ายอื่นๆ ตามความเหมาะสม ฯลฯ</li> <li>- เป็นไปตามแผนพัฒนาท้องถิ่น (พ.ศ. 2566 - 2570) หน้า 64 ลำดับที่ 5 ตั้งจ่ายจากเงินรายได้</li> </ul>		
ค่าบำรุงรักษาและซ่อมแซม	จำนวน	30,000 บาท
<ul style="list-style-type: none"> <li>- เพื่อจ่ายเป็นค่าบำรุงรักษาและซ่อมแซมทรัพย์สิน เช่น วิทยุสื่อสารชนิดมือถือ ชนิดดีทรอยนต์ เครื่องคอมพิวเตอร์ เครื่อง พิมพ์ดีด เครื่องพรีนเตอร์ รถยนต์ อาคาร ฯลฯ ตั้งจ่ายจากเงินรายได้</li> </ul>		
<b>ค่าวัสดุ</b>	<b>รวม</b>	<b>40,000 บาท</b>
วัสดุยานพาหนะและขนส่ง	จำนวน	20,000 บาท
<ul style="list-style-type: none"> <li>- เพื่อเป็นค่าวัสดุยานพาหนะและขนส่ง สำหรับจัดซื้ออะไหล่ รถยนต์ รถจักรยานยนต์ เช่น ยางรถยนต์ แบตเตอรี่ หัวเทียน ฯลฯ ตั้งจ่ายจากเงินรายได้</li> </ul>		
วัสดุเชื้อเพลิงและหล่อลื่น	จำนวน	20,000 บาท
<ul style="list-style-type: none"> <li>- เพื่อจ่ายเป็นค่าจัดซื้อน้ำมันเชื้อเพลิงและน้ำมันหล่อลื่น สำหรับรถยนต์ รถจักรยานยนต์ เช่น น้ำมันเบนซิน น้ำมันแก๊สโซฮอล์ น้ำมันดีเซล น้ำมันเครื่อง น้ำมันจาระบี ฯลฯ ตั้งจ่ายจากเงินรายได้</li> </ul>		
<b>งานป้องกันและบรรเทาสาธารณภัย</b>	<b>รวม</b>	<b>100,000 บาท</b>
<b>งบดำเนินงาน</b>	<b>รวม</b>	<b>100,000 บาท</b>
<b>ค่าวัสดุ</b>	<b>รวม</b>	<b>100,000 บาท</b>
วัสดุเครื่องดับเพลิง	จำนวน	100,000 บาท
<ul style="list-style-type: none"> <li>- เพื่อจ่ายเป็นค่าวัสดุเครื่องดับเพลิงประเภทต่างๆ ตั้งจ่ายจากเงินรายได้</li> </ul>		

<b>งานจราจร</b>	<b>รวม</b>	<b>150,000 บาท</b>
<b>งบดำเนินงาน</b>	<b>รวม</b>	<b>150,000 บาท</b>
<b>ค่าใช้จ่าย</b>	<b>รวม</b>	<b>50,000 บาท</b>

รายจ่ายเพื่อให้ได้มาซึ่งบริการ

ค่าจ้างเหมาบริการเกี่ยวกับการจราจร	จำนวน	50,000 บาท
------------------------------------	-------	------------

- เพื่อจ่ายเป็นค่าจ้างเหมาต่างๆ ที่เกี่ยวข้องกับการแก้ไขปัญหเกี่ยวกับจราจรที่ประชาชนได้รับประโยชน์โดยตรง เช่น การทาสีตีเส้น สัญญาณไฟจราจร ป้ายจราจร เป็นต้น ฯลฯ
- ตามนัยหนังสือกระทรวงมหาดไทย ที่ มท 0808.2/ว 3892 ลงวันที่ 28 มิถุนายน 2562 และจ้างเหมาบุคคลภายนอกกระทำการอย่างใดอย่างหนึ่งในกิจการของเทศบาลซึ่งมิใช่เป็นการประกอบ ดัดแปลง ต่อเติมครุภัณฑ์ หรือก่อสร้างหรือจ้างเหมาแรงงานทำสิ่งของต่างๆ ค่าธรรมเนียมต่างๆ ฯลฯ ตั้งจ่ายจากเงินรายได้

<b>ค่าวัสดุ</b>	<b>รวม</b>	<b>100,000 บาท</b>
-----------------	------------	--------------------

<b>วัสดุจราจร</b>	<b>จำนวน</b>	<b>100,000 บาท</b>
-------------------	--------------	--------------------

- เพื่อจ่ายเป็นค่าวัสดุจราจร เช่น สัญญาณไฟกระพริบ สัญญาณไฟฉุกเฉิน กรวยจราจร แผงกั้นจราจร ป้ายเตือนป้ายไฟหยุดตรวจ แท่นแบริเออร์ กระจกโค้ง ยางชะลอความเร็ว ฯลฯ ตั้งจ่ายจากเงินรายได้

รายละเอียดงบประมาณรายจ่ายประจำปีงบประมาณ พ.ศ. 2566

เทศบาลเมืองพนัสนิคม

รายจ่ายตามแผนงาน ด้านบริการชุมชนและสังคม

แผนงานการศึกษา

วัตถุประสงค์

1. เพื่อให้บริการด้านการศึกษาแก่เด็กก่อนวัยเรียน ระดับประถมศึกษา ระดับมัธยมศึกษาตอนต้น (ตามโครงการขยายโอกาสทางการศึกษา) ได้อย่างทั่วถึง
2. เพื่อส่งเสริมคุณภาพชีวิตของประชาชนในเขตเทศบาล ให้มีการเรียนรู้ตลอดชีวิต
3. เพื่อการวางแผนและประชาสัมพันธ์การส่งเสริมงานด้านการศึกษา

งานที่ทำ

1. จัดการศึกษาให้กับผู้เรียนในสถานศึกษา
2. จัดการศึกษาให้กับผู้เรียนจากแหล่งความรู้ในชุมชน ภูมิปัญญาท้องถิ่น การอบรมและการจัดประสบการณ์ต่างๆ ให้บุคคลเรียนรู้ได้อย่างต่อเนื่องตลอดชีวิต
3. การประชาสัมพันธ์ด้านการศึกษาให้ชุมชนได้รับทราบและมีส่วนร่วมจัดการศึกษาท้องถิ่น
4. การบริหารงานบุคคลของผู้ดำเนินงานด้านการศึกษา

หน่วยงานที่รับผิดชอบ

กองการศึกษา	งบประมาณรวม	76,803,400	บาท
- งานบริหารทั่วไปเกี่ยวกับการศึกษา	งบประมาณ	3,201,900	บาท
- งานระดับก่อนวัยเรียนและประถมศึกษา	งบประมาณ	56,625,000	บาท
- งานระดับมัธยมศึกษา	งบประมาณ	16,483,300	บาท
- งานศึกษาไม่กำหนดระดับ	งบประมาณ	493,200	บาท

รายงานรายละเอียดประมาณการรายจ่ายงบประมาณรายจ่ายทั่วไป

ประจำปีงบประมาณ พ.ศ. 2566

เทศบาลเมืองพนัสนิคม

อำเภอพนัสนิคม จังหวัดชลบุรี

ประมาณการรายจ่ายรวมทั้งสิ้น 76,803,400 บาท แยกเป็น

แผนงานการศึกษา

งานบริหารทั่วไปเกี่ยวกับการศึกษา	รวม	3,201,900 บาท
งบบุคลากร	รวม	2,671,500 บาท
เงินเดือน (ฝ่ายประจำ)	รวม	2,671,500 บาท
เงินเดือนข้าราชการ หรือพนักงานส่วนท้องถิ่น	จำนวน	2,323,700 บาท
- เพื่อจ่ายเป็นเงินเดือนให้แก่พนักงานเทศบาลตามตำแหน่ง และอัตราที่ได้รับอนุมัติ พร้อมเงินปรับปรุงประจำปี จำนวน 7 อัตรา ตั้งจ่ายจากเงินรายได้		
เงินเพิ่มต่าง ๆ ของข้าราชการ หรือพนักงานส่วนท้องถิ่น	จำนวน	67,200 บาท
- เพื่อจ่ายเป็นเงินค่าตอบแทนผู้ได้รับเงินประจำตำแหน่ง และมีสิทธิได้รับค่าตอบแทนเป็นรายเดือนเท่ากับอัตรา เงินประจำตำแหน่งที่ได้รับอยู่ ตั้งจ่ายจากเงินรายได้		
เงินประจำตำแหน่ง	จำนวน	103,200 บาท
- เพื่อจ่ายเป็นเงินประจำตำแหน่งให้แก่พนักงานเทศบาล ผู้ดำรงตำแหน่งประเภทอำนวยการท้องถิ่น จำนวน 1 อัตรา ตั้งจ่ายจากเงินรายได้		
ค่าตอบแทนพนักงานจ้าง	จำนวน	177,400 บาท
- เพื่อจ่ายเป็นค่าตอบแทนให้แก่พนักงานจ้าง พร้อมเงิน ปรับปรุงประจำปี จำนวน 1 อัตรา ตั้งจ่ายจากเงินรายได้		
งบดำเนินงาน	รวม	530,400 บาท
ค่าตอบแทน	รวม	50,400 บาท
ค่าเช่าบ้าน	จำนวน	50,400 บาท
- เพื่อจ่ายเป็นค่าเช่าบ้านสำหรับพนักงานเทศบาลที่มีสิทธิ เบิกได้ตามระเบียบกระทรวงมหาดไทย ว่าด้วยค่าเช่าบ้าน ของข้าราชการส่วนท้องถิ่น และหนังสือสั่งการที่เกี่ยวข้อง ฯลฯ ตั้งจ่ายจากเงินรายได้		

<b>ค่าใช้จ่าย</b>	<b>รวม</b>	<b>430,000 บาท</b>
รายจ่ายเพื่อให้ได้มาซึ่งบริการ		
ค่าเช่าที่ดินของวัดโรมันคาทอลิก	จำนวน	30,000 บาท
- เพื่อจ่ายเป็นค่าเช่าที่ดินของวัดโรมันคาทอลิก เพื่อใช้ในการก่อสร้างลานกีฬาปีละ 30,000 บาท ตั้งจ่ายจากเงินรายได้		
รายจ่ายเกี่ยวเนื่องกับการปฏิบัติราชการที่ไม่เข้าลักษณะรายจ่ายงบรายจ่ายอื่น ๆ		
ค่าใช้จ่ายในการเดินทางไปราชการภายในประเทศ	จำนวน	50,000 บาท
- เพื่อจ่ายเป็นค่าใช้จ่ายในการเดินทางไปราชการภายในราชอาณาจักร เช่น ค่าเบี้ยเลี้ยงเดินทาง ค่าพาหนะ ค่าเช่าที่พัก ค่าลงทะเบียนในการอบรมต่างๆ ค่าจอดรถ ณ ท่าอากาศยาน ค่าผ่านทางด่วนพิเศษ ค่าธรรมเนียมในการใช้สนามบิน และค่าใช้จ่ายอื่นที่จำเป็นเกี่ยวเนื่องกับการเดินทางไปราชการของพนักงานเทศบาล ลูกจ้างและพนักงานจ้าง เป็นไปตามระเบียบกระทรวงมหาดไทยฯ และหนังสือสั่งการที่เกี่ยวข้อง ฯลฯ ตั้งจ่ายจากเงินรายได้		
โครงการฝึกอบรมสัมมนาและศึกษาดูงานของพนักงานครูเทศบาล	จำนวน	300,000 บาท
- เพื่อจ่ายเป็นค่าใช้จ่ายในการดำเนินการฝึกอบรมสัมมนาและศึกษาดูงานของพนักงานครู คณะผู้บริหาร พนักงานเทศบาล คณะกรรมการสถานศึกษาและพนักงานจ้าง เช่น ค่าใช้จ่ายเกี่ยวกับการ ตกแต่งสถานที่ฝึกอบรม ค่าใช้จ่ายในพิธีเปิด-ปิด ค่าวัสดุ ค่าเครื่องเขียนและอุปกรณ์ ค่าอาหารว่างและเครื่องดื่ม ค่าอาหาร ค่าสมนาคุณวิทยากร ค่ายานพาหนะ และค่าใช้จ่ายที่เกี่ยวข้องกับการฝึกอบรม ฯลฯ		
- เป็นไปตามระเบียบกระทรวงมหาดไทย ว่าด้วยค่าใช้จ่ายในการฝึกอบรมและการเข้ารับการฝึกอบรมของเจ้าหน้าที่ท้องถิ่น พ.ศ. 2557		
- เป็นไปตามแผนพัฒนาท้องถิ่น (พ.ศ. 2566 - 2570) เปลี่ยนแปลง ครั้งที่ 2 พ.ศ. 2565 หน้าที่ 6 ลำดับที่ 5 ตั้งจ่ายจากเงินรายได้		

ค่าบำรุงรักษาและซ่อมแซม	จำนวน	50,000 บาท
- เพื่อจ่ายเป็นค่าบำรุงรักษาและซ่อมแซมทรัพย์สิน เพื่อให้ใช้งานได้ตามปกติ เช่น เครื่องคอมพิวเตอร์ เครื่องพิมพ์ดีด โต๊ะ เก้าอี้ เครื่องโทรศัพท์ รถยนต์ รถจักรยานยนต์ ฯลฯ ตั้งจ่ายจากเงินรายได้		
<b>ค่าวัสดุ</b>	<b>รวม</b>	<b>50,000 บาท</b>
วัสดุสำนักงาน	จำนวน	20,000 บาท
- เพื่อจ่ายเป็นค่าจัดซื้อวัสดุสำนักงาน เช่น กระดาษ หมึก ดินสอ ปากกา ยางลบ น้ำยาลบคำผิด สมุด ของเอกสาร แฟ้ม แบบพิมพ์ ธงชาติ น้ำดื่ม แบบพิมพ์ต่างๆ ในการวัดผลการศึกษา เอกสารแบบสอบถามเครื่องมือ ประเมินคุณภาพการจัดการศึกษา ฯลฯ ตั้งจ่ายจากเงินรายได้		
วัสดุก่อสร้าง	จำนวน	10,000 บาท
- เพื่อจ่ายเป็นวัสดุก่อสร้าง เช่น น้ำมันทาไม้ ทินเนอร์ สี ปูนซีเมนต์ ทราช ยางมะตอยสำเร็จรูป อิฐ กระเบื้อง สังกะสี ตะปู แปรงทาสี ไม้ต่างๆ ค้อน คีม ชะแลง ตลับเมตร ท่อน้ำและอุปกรณ์ประปา ท่อต่างๆ โฉล้วม อย่างล้างมือ ฯลฯ ตั้งจ่ายจากเงินรายได้		
วัสดุคอมพิวเตอร์	จำนวน	20,000 บาท
- เพื่อจ่ายเป็นค่าวัสดุคอมพิวเตอร์ เช่น อุปกรณ์บันทึกข้อมูล ตลับผงหมึก สายเคเบิล หน่วยประมวลผล ฮาร์ดดิสไดรฟ์ ซีดีรอมไดรฟ์ แผ่นกรองแสง แป้นพิมพ์ เมนบอร์ด เม้าส์ เครื่องกระจายสัญญาณ แผ่นวงจรอิเล็กทรอนิกส์ ฯลฯ ตั้งจ่ายจากเงินรายได้		

งานระดับก่อนวัยเรียนและประถมศึกษา

รวม 56,625,000 บาท

งบบุคลากร

รวม 41,937,200 บาท

เงินเดือน (ฝ่ายประจำ)

รวม 41,937,200 บาท

เงินเดือนข้าราชการ หรือพนักงานส่วนท้องถิ่น

จำนวน 32,672,000 บาท

- เพื่อจ่ายเป็นเงินเดือนและเงินช่วยพิเศษกรณีข้าราชการ พนักงานครูถึงแก่ความตาย (3 เท่าของเงินเดือนเต็มเดือน) พร้อมทั้งเงินปรับปรุงเงินเดือนให้แก่พนักงานครูโรงเรียนเทศบาล 1,2,3 จำนวน 75 คน และครูผู้ดูแลเด็กที่ศูนย์พัฒนาเด็กเล็กเทศบาลเมืองพนัสนิคม จำนวน 2 อัตรา
- เป็นไปตามหนังสือกรมส่งเสริมการปกครองท้องถิ่น ด่วนที่สุด ที่ มท 0810.8/ว 3034 ลงวันที่ 17 ธันวาคม 2564 ตั้งจ่ายจากเงินอุดหนุนทั่วไป

เงินเพิ่มต่าง ๆ ของข้าราชการ หรือพนักงานส่วนท้องถิ่น

จำนวน 2,842,800 บาท

- เพื่อจ่ายเป็นเงินค่าตอบแทนเป็นรายเดือนพนักงานครู ได้รับเท่ากับเงินวิทยฐานะของโรงเรียนเทศบาล 1,2 และ 3 ตามนัยหนังสือกรมส่งเสริมการปกครองท้องถิ่น ด่วนที่สุด ที่ มท 0810.8/ว 3034 ลงวันที่ 17 ธันวาคม 2564 ตั้งจ่ายจากเงินอุดหนุนทั่วไป

เงินวิทยฐานะ

จำนวน 3,472,800 บาท

- เพื่อจ่ายเป็นเงินวิทยฐานะให้แก่พนักงานครูเทศบาลของโรงเรียนเทศบาล 1,2,3 และศูนย์พัฒนาเด็กเล็ก ผู้ผ่านการประเมินให้มีหรือเลื่อนวิทยฐานะที่สูงขึ้นที่ได้รับวิทยฐานะเป็นรายเดือน ตามหนังสือกรมส่งเสริมการปกครองท้องถิ่น ด่วนที่สุด ที่ มท 0810.8/ว 3034 ลงวันที่ 17 ธันวาคม 2564 ตั้งจ่ายจากเงินอุดหนุนทั่วไป

ค่าจ้างลูกจ้างประจำ

จำนวน 797,900 บาท

- เพื่อจ่ายเป็นค่าจ้างให้แก่ลูกจ้างประจำของโรงเรียนเทศบาล 1,2,3 ตามหนังสือกรมส่งเสริมการปกครองท้องถิ่น ด่วนที่สุด ที่ มท 0810.8/ว 3034 ลงวันที่ 17 ธันวาคม 2564 ฯลฯ ตั้งจ่ายจากเงินอุดหนุนทั่วไป

เงินเพิ่มต่าง ๆ ของลูกจ้างประจำ	จำนวน	30,300 บาท
<ul style="list-style-type: none"> <li>- เพื่อจ่ายเป็นเงินตอบแทนพิเศษ (กรณีค่าจ้างเต็มขั้น) สำหรับลูกจ้างประจำของโรงเรียนเทศบาล 1,2,3 ตามหนังสือกรมส่งเสริมการปกครองท้องถิ่น ด่วนที่สุด ที่ มท 0810.8/ว 3034 ลงวันที่ 17 ธันวาคม 2564 ตั้งจ่ายจากเงินอุดหนุนทั่วไป</li> </ul>		
ค่าตอบแทนพนักงานจ้าง	จำนวน	2,021,000 บาท
<ul style="list-style-type: none"> <li>เพื่อจ่ายเป็นค่าตอบแทนต่างๆ ดังนี้</li> <li>- ค่าตอบแทนให้แก่พนักงานจ้างที่มาปฏิบัติงานที่ศูนย์พัฒนาเด็กเล็กเทศบาลเมืองพนัสนิคม จำนวน 2 อัตรา เป็นเงิน 294,900 บาท และค่าตอบแทนพนักงานจ้างตำแหน่งครูสอนเด็กด้อยโอกาส ตั้งจ่ายจากเงินรายได้</li> <li>- ค่าตอบแทนให้แก่พนักงานจ้างที่มาปฏิบัติงานเป็นครูสอนเด็กด้อยโอกาส จำนวน 1 อัตรา บุคลากรสนับสนุนการสอน 7 อัตรา พนักงานจ้างทั่วไป (ภารโรง 2 อัตราและผู้ดูแลเด็ก 1 อัตรา) รวม 11 อัตรา เป็นเงิน 1,726,100 บาท ตั้งจ่ายจากเงินอุดหนุนทั่วไป</li> </ul>		
เงินเพิ่มต่าง ๆ ของพนักงานจ้าง	จำนวน	100,400 บาท
<ul style="list-style-type: none"> <li>เพื่อจ่ายเป็นเงินเพิ่มต่างๆ ดังนี้</li> <li>- เงินเพิ่มการครองชีพชั่วคราว และเงินเพิ่มอื่นๆ ให้แก่พนักงานจ้างศูนย์พัฒนาเด็กเล็กเทศบาลเมืองพนัสนิคม จำนวน 2 อัตรา เป็นเงิน 12,000 บาท ตั้งจ่ายจากเงินรายได้</li> <li>- เงินเพิ่มการครองชีพชั่วคราว และเงินเพิ่มอื่นๆ ให้แก่พนักงานจ้างโรงเรียนเทศบาล 1,2,3 และศูนย์พัฒนาเด็กเล็ก จำนวน 6 อัตรา เป็นเงิน 88,400 บาท ตั้งจ่ายจากเงินอุดหนุนทั่วไป</li> </ul>		



<b>งบดำเนินงาน</b>	<b>รวม</b>	<b>14,687,800 บาท</b>
<b>ค่าตอบแทน</b>	<b>รวม</b>	<b>4,000 บาท</b>
เงินช่วยเหลือการศึกษาบุตร		
เงินช่วยเหลือการศึกษาบุตรข้าราชการ/พนักงาน/ลูกจ้างประจำ	จำนวน	4,000 บาท
- เพื่อจ่ายเป็นเงินช่วยเหลือการศึกษาบุตรของครูผู้ดูแลเด็ก ศูนย์พัฒนาเด็กเล็กเทศบาลเมืองพนัสนิคม		
- เป็นไปตามระเบียบกระทรวงมหาดไทย ว่าด้วยเงินสวัสดิการ เกี่ยวกับการศึกษาบุตรขององค์กรปกครองส่วนท้องถิ่น พ.ศ. 2563 หนังสือกระทรวงมหาดไทย ที่ มท 0809.3/ว 4522 ลงวันที่ 9 สิงหาคม 2559 และหนังสือกรมส่งเสริมการปกครอง ท้องถิ่นที่ มท 0809.4/ว 4708 ลงวันที่ 18 พฤศจิกายน 2562 ตั้งจ่ายจากเงินอุดหนุนทั่วไป		
<b>ค่าใช้จ่าย</b>	<b>รวม</b>	<b>10,860,400 บาท</b>
รายจ่ายเพื่อให้ได้มาซึ่งบริการ		
ค่าเช่าที่ดินของวัดกลางทวมมาวาส	จำนวน	10,000 บาท
- เพื่อจ่ายเป็นค่าเช่าที่ดินของวัดกลางทวมมาวาส เพื่อใช้เป็น สถานศึกษาของโรงเรียนเทศบาล ปีละ 10,000 บาท ฯลฯ ตั้งจ่ายจากเงินรายได้		
รายจ่ายเกี่ยวเนื่องกับการปฏิบัติราชการที่ไม่เข้าลักษณะรายจ่ายงบราย จ่ายอื่น ๆ		
ค่าใช้จ่ายในการเดินทางไปราชการภายในประเทศ	จำนวน	50,000 บาท
- เพื่อจ่ายเป็นค่าใช้จ่ายในการเดินทางไปราชการภายใน ประเทศให้แก่พนักงานครู พนักงานจ้างและบุคลากร ทางการศึกษา เช่น ค่าเบี้ยเลี้ยงเดินทาง ค่าพาหนะ ค่าเช่าที่พัก ค่าผ่านทางด่วนพิเศษ ฯลฯ ตั้งจ่ายจากเงินรายได้		
โครงการจัดประชุมผู้ปกครองศูนย์พัฒนาเด็กเล็ก	จำนวน	10,000 บาท
- เพื่อจ่ายเป็นค่าจัดประชุมผู้ปกครอง ค่าตอบแทนวิทยากร ค่าอาหาร ค่าอาหารว่างและเครื่องดื่ม ค่าวัสดุ อุปกรณ์และค่าใช้จ่ายอื่นที่เกี่ยวข้อง ฯลฯ		
- เป็นไปตามแผนพัฒนาท้องถิ่น (พ.ศ. 2566-2570) เพิ่มเติม ครั้งที่ 2 พ.ศ. 2565 หน้า 9 ลำดับที่ 1 ตั้งจ่ายจากเงินรายได้		

โครงการสนับสนุนค่าใช้จ่ายการบริหารสถานศึกษา

จำนวน 10,710,400 บาท

เพื่อจ่ายเป็นค่าใช้จ่ายตามโครงการสนับสนุนค่าใช้จ่ายการบริหารสถานศึกษา ดังนี้

1. ค่าใช้จ่ายในการปรับปรุงหลักสูตรสถานศึกษา

จำนวน 60,000 บาท

- เพื่อจ่ายเป็นค่าปรับปรุงหลักสูตรสถานศึกษา

จำนวน 3 โรงเรียนๆละ 20,000 บาท

ตั้งจ่ายจากเงินรายได้

2. ค่าใช้จ่ายอินเทอร์เน็ตโรงเรียน จำนวน 28,800 บาท

- เพื่อจ่ายเป็นค่าเชื่อมต่ออินเทอร์เน็ต โรงเรียนเทศบาล

1,2 และ 3 โรงเรียนละ 9,600 บาท

ตั้งจ่ายจากเงินรายได้

3. ค่าใช้จ่ายในการพัฒนาข้าราชการครูของโรงเรียน

ในสังกัดองค์กรปกครองส่วนท้องถิ่น 225,000 บาท

- เพื่อจ่ายเป็นค่าพัฒนาข้าราชการครูและบุคลากร

ทางการศึกษา เช่น ค่าเบี้ยเลี้ยงเดินทาง ค่าพาหนะ

ค่าเช่าที่พัก ค่าผ่านทางด่วนพิเศษ ฯลฯ

ตั้งจ่ายจากเงินรายได้

4. เงินอุดหนุนสำหรับส่งเสริมศักยภาพการจัดการ

ศึกษาท้องถิ่น (ค่าปัจจัยพื้นฐานสำหรับนักเรียนยากจน)

จำนวน 261,000 บาท

- เพื่อจ่ายเป็นค่าปัจจัยพื้นฐานสำหรับนักเรียน

ระดับประถมศึกษา ป.1-6 อัตราคนละ 1,000 บาท ต่อปี

ไม่เกินร้อยละ 40 ตามนัยหนังสือกรมส่งเสริมการ

ปกครองท้องถิ่น ส่วนที่ 3 ตอนที่ 1 มท 0810.8/ว 3034

ลงวันที่ 17 ธันวาคม 2564

ตั้งจ่ายจากเงินอุดหนุนทั่วไป

5. เงินอุดหนุนสำหรับสนับสนุนค่าใช้จ่ายในการ

จัดการศึกษาตั้งแต่ระดับอนุบาลจนจบการศึกษา

ขั้นพื้นฐาน จำนวน 4,545,200 บาท

- เพื่อจ่ายเป็นค่าใช้จ่ายในการจัดการศึกษาตั้งแต่

ระดับอนุบาลจนจบการศึกษาขั้นพื้นฐาน ระดับก่อนวัยเรียน

และประถมศึกษา ดังนี้

(1) ค่าจัดการเรียนการสอน (รายหัว) เป็นเงิน

2,390,100 บาท

- (2) ค่าหนังสือเรียน เป็นเงิน 682,100 บาท
- (3) ค่าอุปกรณ์การเรียน เป็นเงิน 474,100 บาท
- (4) ค่าเครื่องแบบนักเรียน เป็นเงิน 447,100 บาท
- (5) ค่ากิจกรรมพัฒนาคุณภาพผู้เรียน

เป็นเงิน 551,800 บาท

ตามนัยหนังสือกรมส่งเสริมการปกครองท้องถิ่น ด่วนที่สุด ที่ มท 0810.8/ว 3034 ลงวันที่ 17 ธันวาคม 2564

ตั้งจ่ายจากเงินอุดหนุนทั่วไป

- 6. ค่าอาหารกลางวันเด็กนักเรียน จำนวน 5,441,700 บาท
  - เพื่อจ่ายเป็นค่าอาหารกลางวันเด็กนักเรียนในสังกัดเทศบาล จำนวน 200 วัน, ศูนย์พัฒนาเด็กเล็กที่เทศบาลตั้งขึ้นเอง และสถานรับเลี้ยงเด็กบุญล้อมเนอร์สเซอร์รี่ จำนวน 245 วัน ตามนัยหนังสือกรมส่งเสริมการปกครองท้องถิ่น ด่วนที่สุด ที่ มท 0810.8/ว 3034 ลงวันที่ 17 ธันวาคม 2564

ตั้งจ่ายจากเงินอุดหนุนทั่วไป

- 7. เงินอุดหนุนสำหรับสนับสนุนค่าใช้จ่ายในการจัดการศึกษา สำหรับศูนย์พัฒนาเด็กเล็ก (รายหัว) จำนวน 98,900 บาท
  - เพื่อจ่ายเป็นค่าสนับสนุนค่าใช้จ่ายในการจัดการศึกษา สำหรับศูนย์พัฒนาเด็กเล็ก (รายหัว) ตามนัยหนังสือกรมส่งเสริมการปกครองท้องถิ่น ด่วนที่สุด ที่ มท 0810.8/ว 3034 ลงวันที่ 17 ธันวาคม 2564

ตั้งจ่ายจากเงินอุดหนุนทั่วไป

- 8. เงินอุดหนุนสำหรับสนับสนุนค่าใช้จ่ายในการจัดการศึกษา สำหรับศูนย์พัฒนาเด็กเล็ก (ศพด.) จำนวน 49,800 บาท

- เพื่อจ่ายเป็นค่าสนับสนุนค่าใช้จ่ายในการจัดการศึกษา สำหรับศูนย์พัฒนาเด็กเล็ก (ศพด.) ดังนี้

- (1) ค่าหนังสือเรียน เป็นเงิน 8,800 บาท
- (2) ค่าอุปกรณ์การเรียน เป็นเงิน 8,800 บาท
- (3) ค่าเครื่องแบบนักเรียน เป็นเงิน 13,200 บาท
- (4) ค่ากิจกรรมพัฒนาคุณภาพผู้เรียน เป็นเงิน 19,000 บาท

ตามนัยหนังสือกรมส่งเสริมการปกครองท้องถิ่น

ด่วนที่สุด ที่ มท 0810.8/ว 3034 ลงวันที่ 17 ธันวาคม 2564

- เป็นไปตามแผนพัฒนาท้องถิ่น (พ.ศ. 2566-2570) หน้า 65

ลำดับที่ 1

ตั้งจ่ายจากเงินอุดหนุนทั่วไป

ค่าบำรุงรักษาและซ่อมแซม	จำนวน	80,000 บาท
- เพื่อจ่ายเป็นค่าบำรุงรักษาและซ่อมแซมทรัพย์สิน เพื่อให้ใช้งานได้ตามปกติ เช่น เครื่องคอมพิวเตอร์ เครื่องพิมพ์ดีด โต๊ะ เก้าอี้ เครื่องโทรศัพท์ รถยนต์ รถจักรยานยนต์ ฯลฯ ตั้งจ่ายจากเงินรายได้		
<b>ค่าวัสดุ</b>	<b>รวม</b>	<b>2,611,400 บาท</b>
วัสดุงานบ้านงานครัว	จำนวน	2,586,400 บาท
- เพื่อจ่ายเป็นค่าอาหารเสริม (นม) สำหรับนักเรียนระดับอนุบาล, ป.1-ป.6 จำนวน 260 วัน ศูนย์พัฒนาเด็กเล็กเทศบาลเมืองพนัสนิคม และสถานรับเลี้ยงเด็กบุญล้อมเนอร์สเซอร์รี่ จำนวน 260 วัน		
- เป็นไปตามแผนพัฒนาท้องถิ่น (พ.ศ. 2566 - 2570) หน้า 74 ลำดับที่ 6		
- ตามนัยหนังสือกระทรวงมหาดไทย ด่วนที่สุด ที่ มท 0816.2/ว 3274 ลงวันที่ 19 มิถุนายน 2561		
ตั้งจ่ายจากเงินอุดหนุนทั่วไป จำนวน 2,437,500 บาท และจ่ายจากเงินรายได้ 148,900 บาท		
วัสดุเชื้อเพลิงและหล่อลื่น	จำนวน	15,000 บาท
- เพื่อจ่ายเป็นค่าวัสดุเชื้อเพลิงและหล่อลื่น เช่น น้ำมันดีเซล น้ำมันเบนซิน น้ำมันจารบี น้ำมันเครื่อง น้ำมันเกียร์ ฯลฯ ตั้งจ่ายจากเงินรายได้		
วัสดุการศึกษา	จำนวน	10,000 บาท
- เพื่อจ่ายเป็นค่าจัดซื้อวัสดุการศึกษา เช่น ซอส์ค ปากกา ไวท์บอร์ด ทุนเพื่อการศึกษา แบบจำลองภูมิประเทศ สื่อการเรียนการสอนทำด้วยพลาสติก ฯลฯ สำหรับสนับสนุนการจัดการศึกษาแก่เด็กด้อยโอกาส ตั้งจ่ายจากเงินอุดหนุนทั่วไป		
<b>ค่าสาธารณูปโภค</b>	<b>รวม</b>	<b>1,212,000 บาท</b>
ค่าไฟฟ้า	จำนวน	800,000 บาท
- เพื่อจ่ายเป็นค่าไฟฟ้าของโรงเรียนสังกัดเทศบาลและศูนย์พัฒนาเด็กเล็กเทศบาลเมืองพนัสนิคม ตั้งจ่ายจากเงินรายได้		

ค่าน้ำประปา ค่าน้ำบาดาล	จำนวน	400,000 บาท
- เพื่อจ่ายเป็นค่าน้ำประปาของโรงเรียนเทศบาลและศูนย์พัฒนาเด็กเล็กเทศบาลเมืองพนัสนิคม ตั้งจ่ายจากเงินรายได้		
ค่าบริการโทรศัพท์	จำนวน	12,000 บาท
- เพื่อจ่ายเป็นค่าโทรศัพท์ของโรงเรียนในสังกัดเทศบาลและศูนย์พัฒนาเด็กเล็กเทศบาลเมืองพนัสนิคม ตั้งจ่ายจากเงินรายได้		
<b>งานระดับมัธยมศึกษา</b>	<b>รวม</b>	<b>16,483,300 บาท</b>
<b>งบบุคลากร</b>	<b>รวม</b>	<b>12,833,200 บาท</b>
<b>เงินเดือน (ฝ่ายประจำ)</b>	<b>รวม</b>	<b>12,833,200 บาท</b>
เงินเดือนข้าราชการ หรือพนักงานส่วนท้องถิ่น	จำนวน	10,767,900 บาท
- เพื่อจ่ายเป็นเงินเดือนและเงินช่วยเหลือกรณีข้าราชการครู พนักงานครูถึงแก่ความตาย (3 เท่าของเงินเดือนเต็มเดือน) ให้พนักงานครูโรงเรียนเทศบาล 4 จำนวน 23 อัตรา		
- ตามนัยหนังสือกรมส่งเสริมการปกครองท้องถิ่น ด่วนที่สุด ที่ มท 0810.8/ว 3034 ลงวันที่ 17 ธันวาคม 2564 ตั้งจ่ายจากเงินอุดหนุนทั่วไป		
เงินเพิ่มต่าง ๆ ของข้าราชการ หรือพนักงานส่วนท้องถิ่น	จำนวน	454,800 บาท
- เพื่อจ่ายเป็นเงินเพิ่มการครองชีพชั่วคราวของพนักงานครูเทศบาล เงินค่าตอบแทนเป็นรายเดือน พนักงานครูได้รับเท่ากับเงินวิทยฐานะของโรงเรียนเทศบาล 4 ตามนัยหนังสือกรมส่งเสริมการปกครองท้องถิ่น ด่วนที่สุด ที่ มท 0810.8/ว 3034 ลงวันที่ 17 ธันวาคม 2564 ตั้งจ่ายจากเงินอุดหนุนทั่วไป		
เงินวิทยฐานะ	จำนวน	1,000,800 บาท
- เพื่อจ่ายเป็นเงินวิทยฐานะของพนักงานครูชำนาญการชำนาญการพิเศษ เชี่ยวชาญ ของโรงเรียนเทศบาล 4 ตามหนังสือกรมส่งเสริมการปกครองท้องถิ่น ด่วนที่สุด ที่ มท 0810.8/ว 3034 ลงวันที่ 17 ธันวาคม 2564 ตั้งจ่ายจากเงินอุดหนุนทั่วไป		

ค่าตอบแทนพนักงานจ้าง	จำนวน	584,300 บาท
<p>เพื่อจ่ายเป็นค่าตอบแทนต่างๆ ดังนี้</p> <ul style="list-style-type: none"> <li>- ค่าตอบแทนให้แก่พนักงานจ้างสังกัดโรงเรียนเทศบาล 4 จำนวน 2 อัตรา เป็นเงิน 305,300 บาท ตั้งจ่ายจากเงินรายได้</li> <li>- ค่าตอบแทนให้แก่พนักงานจ้างสังกัดโรงเรียนเทศบาล 4 จำนวน 2 อัตรา เป็นเงิน 279,000 บาท ตั้งจ่ายจากเงินอุดหนุนทั่วไป</li> </ul>		
เงินเพิ่มต่าง ๆ ของพนักงานจ้าง	จำนวน	25,400 บาท
<p>เพื่อจ่ายเป็นเงินเพิ่มต่างๆ ดังนี้</p> <ul style="list-style-type: none"> <li>- เพื่อจ่ายเป็นเงินเพิ่มการครองชีพชั่วคราวให้แก่พนักงานจ้าง สังกัดโรงเรียนเทศบาล 4 จำนวน 2 อัตรา เป็นเงิน 12,000 บาท ตั้งจ่ายจากเงินรายได้</li> <li>- เพื่อจ่ายเป็นเงินเพิ่มการครองชีพชั่วคราวให้แก่พนักงานจ้าง สังกัดโรงเรียนเทศบาล 4 จำนวน 2 อัตรา เป็นเงิน 13,400 บาท ตั้งจ่ายจากเงินอุดหนุนทั่วไป</li> </ul>		
<b>งบดำเนินงาน</b>	<b>รวม</b>	<b>3,650,100 บาท</b>
<b>ค่าใช้จ่าย</b>	<b>รวม</b>	<b>3,650,100 บาท</b>
รายจ่ายเพื่อให้ได้มาซึ่งบริการ		
รายจ่ายเพื่อให้ได้มาซึ่งบริการ	จำนวน	20,000 บาท
<p>เพื่อจ่ายเป็นค่าเย็บปกหนังสือ ค่าถ่ายเอกสาร ค่าโฆษณา และเผยแพร่ ค่าจ้างเหมาบริการอื่นๆ เช่น ค่าจำกัดปลวก ค่าเช่าเต็นท์ ค่าแรงงานทำของ ค่าติดตั้งไฟฟ้า ค่าติดตั้งประปา ค่าติดตั้งโทรศัพท์และค่าใช้จ่ายอื่นๆ ฯลฯ</p> <p>ตั้งจ่ายจากเงินรายได้</p>		
รายจ่ายเกี่ยวเนื่องกับการปฏิบัติราชการที่ไม่เข้าลักษณะรายจ่ายงบรายจ่ายอื่น ๆ		
โครงการสนับสนุนค่าใช้จ่ายการบริหารสถานศึกษาโรงเรียนเทศบาล 4	จำนวน	3,620,100 บาท
<p>เพื่อจ่ายเป็นค่าใช้จ่ายตามโครงการสนับสนุนค่าใช้จ่ายการบริหารสถานศึกษา ดังนี้</p> <ol style="list-style-type: none"> <li>1. ค่าใช้จ่ายในการปรับปรุงหลักสูตรสถานศึกษา จำนวน 20,000 บาท <ul style="list-style-type: none"> <li>- เพื่อจ่ายเป็นค่าปรับปรุงหลักสูตรสถานศึกษาโรงเรียนเทศบาล 4 ตั้งจ่ายจากเงินรายได้</li> </ul> </li> </ol>		

2. ค่าใช้จ่ายอินเทอร์เน็ตโรงเรียน จำนวน 9,600 บาท  
- เพื่อจ่ายเป็นค่าเชื่อมต่ออินเทอร์เน็ต โรงเรียนเทศบาล 4  
ตั้งจ่ายจากเงินรายได้
3. ค่าใช้จ่ายในการพัฒนาข้าราชการครูของโรงเรียน  
ในสังกัดองค์กรปกครองส่วนท้องถิ่น 69,000 บาท  
- เพื่อจ่ายเป็นค่าพัฒนาข้าราชการครูและบุคลากร  
ทางการศึกษา เช่น ค่าเบี้ยเลี้ยงเดินทาง ค่าพาหนะ  
ค่าเช่าที่พัก ค่าผ่านทางด่วนพิเศษ ฯลฯ  
ตั้งจ่ายจากเงินรายได้
4. เงินอุดหนุนสำหรับส่งเสริมศักยภาพการจัดการ  
ศึกษาท้องถิ่น (ค่าปัจจัยพื้นฐานสำหรับนักเรียนยากจน)  
จำนวน 444,000 บาท  
- เพื่อจ่ายเป็นค่าปัจจัยพื้นฐานสำหรับนักเรียน  
ระดับมัธยมศึกษาตอนต้น (ม.1-3) อัตราคนละ  
3,000 บาท/ปี ไม่เกินร้อยละ 30 ของจำนวนนักเรียน  
ตามบัญชีสื่อกกรมส่งเสริมการปกครองท้องถิ่น  
ด่วนที่สุด ที่ มท 0810.8/ว 3034 ลงวันที่ 17 ธันวาคม 2564  
ตั้งจ่ายจากเงินอุดหนุนทั่วไป
5. เงินอุดหนุนสำหรับสนับสนุนค่าใช้จ่ายในการ  
จัดการศึกษาตั้งแต่ระดับอนุบาลจนจบการศึกษา  
ขั้นพื้นฐาน จำนวน 3,077,500 บาท  
- เพื่อจ่ายเป็นค่าใช้จ่ายในการจัดการศึกษาตั้งแต่  
ระดับอนุบาลจนจบการศึกษาขั้นพื้นฐาน ระดับ  
ก่อนวัยเรียนและประถมศึกษา ดังนี้  
(1) ค่าจัดการเรียนการสอน (รายหัว) เป็นเงิน 1,731,500 บาท

- (2) ค่าหนังสือเรียน เป็นเงิน 416,200 บาท
- (3) ค่าอุปกรณ์การเรียน เป็นเงิน 252,200 บาท
- (4) ค่าเครื่องแบบนักเรียน เป็นเงิน 242,500 บาท
- (5) ค่ากิจกรรมพัฒนาคุณภาพผู้เรียน เป็นเงิน 435,100 บาท

ตามนัยหนังสือกรมส่งเสริมการปกครองท้องถิ่น ด่วนที่สุด  
ที่ มท 0810.8/ว 3034 ลงวันที่ 17 ธันวาคม 2564 เป็นไป  
ตามแผนพัฒนาท้องถิ่น (พ.ศ.2566-2570) หน้า 69 ลำดับที่ 2  
ตั้งจ่ายจากเงินอุดหนุนทั่วไป

ค่าบำรุงรักษาและซ่อมแซม	จำนวน	10,000 บาท
- เพื่อจ่ายเป็นค่าบำรุงรักษาและซ่อมแซมทรัพย์สิน เพื่อให้ใช้งานได้ตามปกติ เช่น เครื่องคอมพิวเตอร์ เครื่องพิมพ์ดีด โต๊ะ เก้าอี้ เครื่องโทรศัพท์ รถยนต์ รถจักรยานยนต์ ฯลฯ ตั้งจ่ายจากเงินรายได้		
<b>งานศึกษาไม่กำหนดระดับ</b>	<b>รวม</b>	<b>493,200 บาท</b>
<b>งบดำเนินงาน</b>	<b>รวม</b>	<b>493,200 บาท</b>
<b>ค่าตอบแทน</b>	<b>รวม</b>	<b>103,200 บาท</b>
ค่าตอบแทนผู้ปฏิบัติราชการอันเป็นประโยชน์แก่องค์กรปกครองส่วน ท้องถิ่น	จำนวน	103,200 บาท
เพื่อจ่ายเป็นค่าตอบแทนให้แก่คณะกรรมการตรวจ ประเมินผลงาน สำหรับวิทยฐานะ ชำนาญการพิเศษ เชี่ยวชาญ ดังนี้		
- จ่ายเป็นค่าตอบแทนให้คณะกรรมการการประเมิน ผลงานสำหรับวิทยฐานะชำนาญการพิเศษ		
- จ่ายเป็นค่าตอบแทนให้คณะกรรมการการประเมิน ผลงานสำหรับวิทยฐานะเชี่ยวชาญ		
- ค่าใช้จ่ายในการประเมินผลงานที่เกิดจากการปฏิบัติหน้าที่ ตามนัยหนังสือกรมส่งเสริมการปกครองท้องถิ่น ด่วนที่สุด ที่ มท 0810.8/ว 3034 ลงวันที่ 17 ธันวาคม 2564 ตั้งจ่ายจากเงินอุดหนุนทั่วไป		



ค่าใช้จ่าย	รวม	390,000 บาท
รายจ่ายเกี่ยวเนื่องกับการปฏิบัติราชการที่ไม่เข้าลักษณะรายจ่ายงบรายจ่ายอื่น ๆ		
โครงการประเมินคุณภาพการจัดการศึกษา	จำนวน	30,000 บาท
<ul style="list-style-type: none"> <li>- เพื่อจ่ายเป็นค่าจัดการศึกษาของโรงเรียนทุกโรงเรียน</li> <li>ในสังกัดเทศบาล โดยจ่ายเป็นค่าวัสดุ ค่าตอบแทนวิทยากร</li> <li>ค่าของขวัญของรางวัล ค่าอาหารและเครื่องดื่ม ค่าจัดสถานที่</li> <li>ค่าจ้างเหมาเครื่องขยายเสียง เครื่องไฟฟ้า ค่าจ้างเหมา</li> <li>ยานพาหนะ ค่าฟิล์ม ค่าล้าง-อัดภาพ และค่าใช้จ่ายที่เกี่ยวข้อง</li> <li>ข้อ ง ฯลฯ</li> <li>- เป็นไปตามแผนพัฒนาท้องถิ่น (พ.ศ. 2566-2570) หน้า 73</li> <li>ลำดับที่ 3 <del>ตั้ง</del>จ่ายจากเงินรายได้</li> </ul>		
โครงการร่วมจัดนิทรรศการและการแข่งขันความเป็นเลิศทางวิชาการ	จำนวน	200,000 บาท
และหน่วยงานการศึกษาอื่น ในระดับเขต ระดับภาคและระดับประเทศ		
<ul style="list-style-type: none"> <li>- เพื่อจ่ายเป็นค่าจัดนิทรรศการทางวิชาการ และการแข่งขัน</li> <li>ความเป็นเลิศทางวิชาการระดับภาคตะวันออกเฉียงเหนือและระดับ</li> <li>ประเทศ โดยจ่ายเป็นค่าวัสดุจัดนิทรรศการและการแข่งขัน</li> <li>ทางวิชาการ ค่าของขวัญของรางวัล ค่าจัดทำป้ายอิงเจ็ท</li> <li>สำหรับจัดนิทรรศการ ค่าเช่าเดินท์ ค่าเบี้ยเลี้ยงนักเรียน</li> <li>พนักงานครูและเจ้าหน้าที่ ค่าอาหารและเครื่องดื่ม</li> <li>ค่าจัดสถานที่ ค่าจ้างเหมาเครื่องขยายเสียงเครื่องไฟฟ้า</li> <li>ค่าจ้างเหมายานพาหนะ และค่าใช้จ่ายอื่นที่เกี่ยวข้อง ฯลฯ</li> <li>- เป็นไปตามระเบียบกระทรวงมหาดไทย ว่าด้วยการเบิก</li> <li>ค่าใช้จ่ายในการจัดงาน การจัดกิจกรรมสาธารณะ</li> <li>การส่งเสริมกีฬาและการแข่งขันกีฬาขององค์กรปกครอง</li> <li>ส่วนท้องถิ่น พ.ศ. 2564</li> <li>- เป็นไปตามแผนพัฒนาท้องถิ่น (พ.ศ. 2566-2570) หน้า 73</li> <li>ลำดับที่ 4 <del>ตั้ง</del>จ่ายจากเงินรายได้</li> </ul>		

โครงการส่งเสริมเยาวชนเพื่ออนุรักษ์สิ่งแวดล้อม	จำนวน	30,000 บาท
<ul style="list-style-type: none"><li>- เพื่อจ่ายเป็นค่าตอบแทนวิทยากร ค่าวัสดุ ค่าของขวัญ ของรางวัล ค่าอาหารและเครื่องดื่ม ค่าจัดสถานที่ ค่าจ้างเหมาพาหนะ และค่าใช้จ่ายอื่นที่เกี่ยวข้อง ฯลฯ</li><li>- เป็นไปตามระเบียบกระทรวงมหาดไทย ว่าด้วยค่าใช้จ่ายในการฝึกอบรมและการเข้ารับการฝึกอบรมของเจ้าหน้าที่ท้องถิ่น พ.ศ. 2557</li><li>- เป็นไปตามแผนพัฒนาท้องถิ่น (พ.ศ. 2566-2570) หน้า 57 ลำดับที่ 1 ตั้งจ่ายจากเงินรายได้</li></ul>		
โครงการอบรมหลักสูตรการสอนว่ายน้ำสำหรับนักเรียนโรงเรียนสังกัดเทศบาลเมืองพนัสนิคม	จำนวน	130,000 บาท
<ul style="list-style-type: none"><li>- เพื่อจ่ายเป็นค่าจัดอบรมหลักสูตรการสอนว่ายน้ำสำหรับนักเรียนโรงเรียนสังกัดเทศบาลเมืองพนัสนิคม และค่าใช้จ่ายอื่นที่เกี่ยวข้อง ฯลฯ</li><li>- เป็นไปตามระเบียบกระทรวงมหาดไทย ว่าด้วยค่าใช้จ่ายในการฝึกอบรมและการเข้ารับการฝึกอบรมของเจ้าหน้าที่ท้องถิ่น พ.ศ. 2557</li><li>- เป็นไปตามแผนพัฒนาท้องถิ่น (พ.ศ. 2566-2570) เพิ่มเติมครั้งที่ 2 พ.ศ. 2565 หน้า 9 ลำดับที่ 2 ตั้งจ่ายจากเงินรายได้</li></ul>		

รายละเอียดงบประมาณรายจ่ายประจำปีงบประมาณ พ.ศ. 2566

เทศบาลเมืองพนัสนิคม

รายจ่ายตามแผนงาน ด้านบริการชุมชนและสังคม

แผนงานสาธารณสุข

วัตถุประสงค์

1. เพื่อให้บริการด้านสุขภาพและงานสาธารณสุขต่างๆ ในเขตเทศบาลเป็นไปด้วยความเรียบร้อย
2. เพื่อจัดการด้านการส่งเสริมสุขภาพประชาชนให้มีความเป็นอยู่ดี
3. เพื่อวิจัย วางแผน และประชาสัมพันธ์การส่งเสริมงานสาธารณสุข
4. เพื่อป้องกันและควบคุมโรค

งานที่ทำ

1. จัดให้บริการรักษาพยาบาลเบื้องต้น
2. จัดการบริการและส่งเสริมสุขภาพประชาชน
3. ปฏิบัติงานสุขภาพสิ่งแวดล้อม สุขาภิบาลอาหารและงานสาธารณสุขต่างๆ
4. เก็บข้อมูล วางแผน วิจัยด้านสาธารณสุข
5. จัดบริการเพื่อป้องกันและควบคุมโรค

หน่วยงานที่รับผิดชอบ

กองสาธารณสุขและสิ่งแวดล้อม	งบประมาณรวม	6,512,300	บาท
- งานบริหารทั่วไปเกี่ยวกับสาธารณสุข	งบประมาณ	3,624,100	บาท
- งานบริการสาธารณสุขและงานสาธารณสุขอื่น	งบประมาณ	834,300	บาท
- งานศูนย์บริการสาธารณสุข	งบประมาณ	2,053,900	บาท

รายงานรายละเอียดประมาณการรายจ่ายงบประมาณรายจ่ายทั่วไป

ประจำปีงบประมาณ พ.ศ. 2566

เทศบาลเมืองพนัสนิคม

อำเภอพนัสนิคม จังหวัดชลบุรี

ประมาณการรายจ่ายรวมทั้งสิ้น 6,512,300 บาท แยกเป็น

แผนงานสาธารณสุข

งานบริหารทั่วไปเกี่ยวกับสาธารณสุข	รวม	3,624,100 บาท
งบบุคลากร	รวม	2,179,100 บาท
เงินเดือน (ฝ่ายประจำ)	รวม	2,179,100 บาท
เงินเดือนข้าราชการ หรือพนักงานส่วนท้องถิ่น	จำนวน	1,479,900 บาท
- เพื่อจ่ายเป็นเงินเดือนให้แก่พนักงานเทศบาลตามตำแหน่ง และอัตราที่ได้รับอนุมัติ พร้อมเงินปรับปรุงประจำปี จำนวน 4 อัตรา ตั้งจ่ายจากเงินรายได้		
เงินเพิ่มต่าง ๆ ของข้าราชการ หรือพนักงานส่วนท้องถิ่น	จำนวน	67,200 บาท
- เพื่อจ่ายเป็นค่าตอบแทนผู้ได้รับเงินประจำตำแหน่งและ มีสิทธิได้รับค่าตอบแทนเป็นรายเดือนเท่ากับอัตราเงิน ประจำตำแหน่ง ที่ได้รับอยู่ จำนวน 1 อัตรา ตั้งจ่ายจากเงินรายได้		
เงินประจำตำแหน่ง	จำนวน	103,200 บาท
- เพื่อจ่ายเป็นเงินประจำตำแหน่งของพนักงานเทศบาล ผู้ดำรงตำแหน่งประเภทอำนวยการท้องถิ่น จำนวน 3 อัตรา ตั้งจ่ายจากเงินรายได้		
ค่าตอบแทนพนักงานจ้าง	จำนวน	527,000 บาท
- เพื่อจ่ายเป็นค่าตอบแทนให้แก่พนักงานจ้าง พร้อมเงิน ปรับปรุงประจำปี จำนวน 3 อัตรา ตั้งจ่ายจากเงินรายได้		
เงินเพิ่มต่าง ๆ ของพนักงานจ้าง	จำนวน	1,800 บาท
- เพื่อจ่ายเป็นเงินเพิ่มการครองชีพชั่วคราวให้แก่พนักงานจ้าง จำนวน 1 อัตรา ตั้งจ่ายจากเงินรายได้		

งบดำเนินงาน	รวม	1,445,000 บาท
ค่าตอบแทน	รวม	20,000 บาท
ค่าเช่าบ้าน	จำนวน	10,000 บาท
- เพื่อจ่ายเป็นค่าเช่าบ้านของพนักงานเทศบาลที่มีสิทธิเบิกได้ตามระเบียบฯ ตั้งจ่ายจากเงินรายได้		
เงินช่วยเหลือการศึกษาบุตร		
เงินช่วยเหลือการศึกษาบุตรข้าราชการ/พนักงาน/ลูกจ้างประจำ	จำนวน	10,000 บาท
- เพื่อจ่ายเป็นเงินช่วยเหลือการศึกษาบุตรของพนักงานเทศบาลเป็นไปตามระเบียบกระทรวงมหาดไทย ว่าด้วยเงินสวัสดิการเกี่ยวกับการศึกษาบุตรขององค์กรปกครองส่วนท้องถิ่น พ.ศ. 2563 และหนังสือกระทรวงมหาดไทย ที่ มท 0809.3/ว 4522 ลงวันที่ 9 สิงหาคม 2559 ตั้งจ่ายจากเงินรายได้		
ค่าใช้จ่ายสอย	รวม	545,000 บาท
รายจ่ายเพื่อให้ได้มาซึ่งบริการ		
ค่าจัดทำประกันภัยรถราชการ	จำนวน	90,000 บาท
- เพื่อจ่ายเป็นค่าจัดทำประกันภัยรถยนต์ รถจักรยานยนต์ของเทศบาลฯ ตั้งจ่ายจากเงินรายได้		
รายจ่ายเพื่อให้ได้มาซึ่งบริการ	จำนวน	15,000 บาท
- เพื่อจ่ายเป็นค่าจ้างเหมาบริการให้บุคคลภายนอกกระทำการอย่างใดอย่างหนึ่งในกิจการสาธารณะของเทศบาล ซึ่งมีใช่เป็นการประกอบ ดัดแปลง ต่อเติม ครุภัณฑ์หรือสิ่งก่อสร้าง และอยู่ในความรับผิดชอบของผู้รับจ้างหรือการจ้างเหมาแรงงานทำสิ่งของต่างๆ และค่าธรรมเนียมต่างๆ ฯลฯ ตั้งจ่ายจากเงินรายได้		
รายจ่ายเกี่ยวเนื่องกับการปฏิบัติราชการที่ไม่เข้าลักษณะรายจ่ายงบรายจ่ายอื่น ๆ		
ค่าใช้จ่ายในการเดินทางไปราชการ	จำนวน	30,000 บาท
- เพื่อจ่ายเป็นค่าใช้จ่ายในการเดินทางไปราชการภายในประเทศ เช่น ค่าเบี้ยเลี้ยงเดินทาง ค่าพาหนะ ค่าเช่าที่พัก และค่าใช้จ่ายอื่นที่จำเป็นในการเดินทางไปราชการ ฯลฯ ตั้งจ่ายจากเงินรายได้		

<p>โครงการปรับปรุงและพัฒนาตลาดสดหน้าซื่อ</p> <ul style="list-style-type: none"> <li>- เพื่อจ่ายเป็นค่าชุดทดสอบสารปนเปื้อนในตัวอย่างอาหาร และผักที่จำหน่ายในตลาดสดเทศบาลฯ และค่าใช้จ่ายอื่นที่เกี่ยวข้องในการนี้ ฯลฯ</li> <li>- เป็นไปตามพระราชบัญญัติเทศบาล พ.ศ. 2496 แก้ไขเพิ่มเติมถึง (ฉบับที่ 14) พ.ศ. 2562 มาตรา 50 (6) 53 (1) พระราชบัญญัติกำหนดแผนและขั้นตอนการกระจายอำนาจให้แก่องค์กรปกครองส่วนท้องถิ่น พ.ศ. 2542 แก้ไขเพิ่มเติมถึง (ฉบับที่ 2) พ.ศ. 2559 มาตรา 16 (24) และระเบียบกระทรวงมหาดไทย ว่าด้วยค่าใช้จ่ายในการฝึกอบรมและการเข้ารับการฝึกอบรมของเจ้าหน้าที่ท้องถิ่น พ.ศ. 2557</li> <li>- เป็นไปตามแผนพัฒนาท้องถิ่น (พ.ศ. 2566 - 2570) หน้า 75 ลำดับที่ 1 ตั้งจ่ายจากเงินรายได้</li> </ul>	<p>จำนวน 30,000 บาท</p>
--	-------------------------

<p>โครงการแผนผังภูมินิเวศช่วยเมืองเปลี่ยน เพื่อเมืองน่าอยู่สู่โลกยั่งยืน</p> <ul style="list-style-type: none"> <li>- เพื่อจ่ายเป็นค่าวิทยากร ค่าอาหาร ค่าอาหารว่างและเครื่องดื่ม วัสดุอุปกรณ์ ค่าป้าย ค่าใช้จ่ายที่จำเป็นในการอบรม ค่าใช้จ่ายอื่นที่เกี่ยวข้อง ฯลฯ</li> <li>- เป็นไปตามพระราชบัญญัติเทศบาล พ.ศ. 2496 แก้ไขเพิ่มเติมถึง (ฉบับที่ 14) พ.ศ. 2562 มาตรา 50 (6) 53 (1) พระราชบัญญัติกำหนดแผนและขั้นตอนการกระจายอำนาจให้แก่องค์กรปกครองส่วนท้องถิ่น พ.ศ. 2542 แก้ไขเพิ่มเติมถึง (ฉบับที่ 2) พ.ศ. 2559 มาตรา 16 (24) และระเบียบกระทรวงมหาดไทย ว่าด้วยค่าใช้จ่ายในการฝึกอบรมและการเข้ารับการฝึกอบรมของเจ้าหน้าที่ท้องถิ่น พ.ศ. 2557</li> <li>- เป็นไปตามแผนพัฒนาท้องถิ่น (พ.ศ. 2566 - 2570) หน้า 59 ลำดับที่ 3 ตั้งจ่ายจากเงินรายได้</li> </ul>	<p>จำนวน 100,000 บาท</p>
--	--------------------------

## โครงการเมืองต้นแบบด้านสิ่งแวดล้อม

จำนวน

20,000 บาท

- เพื่อจ่ายเป็นค่าจัดประชุม อบรมและศึกษาดูงานในด้านสิ่งแวดล้อม จัดนิทรรศการเกี่ยวกับงานด้านสิ่งแวดล้อม รมรงค์ประชาสัมพันธ์ด้านสิ่งแวดล้อมและค่าใช้จ่ายอื่นๆ ฯลฯ
- เป็นไปตามพระราชบัญญัติเทศบาล พ.ศ. 2496 แก้ไขเพิ่มเติมถึง (ฉบับที่ 14) พ.ศ. 2562 มาตรา 50 (6) 53 (1) พระราชบัญญัติกำหนดแผนและขั้นตอนการกระจายอำนาจให้แก่องค์กรปกครองส่วนท้องถิ่น พ.ศ. 2542 แก้ไขเพิ่มเติมถึง (ฉบับที่ 2) พ.ศ. 2559 มาตรา 16 (24) และระเบียบกระทรวงมหาดไทย ว่าด้วยค่าใช้จ่ายในการฝึกอบรมและการเข้ารับการฝึกอบรมของเจ้าหน้าที่ท้องถิ่น พ.ศ. 2557
- เป็นไปตามแผนพัฒนาท้องถิ่น (พ.ศ. 2566 - 2570) หน้า 58 ลำดับที่ 1 ตั้งจ่ายจากเงินรายได้

## โครงการรณรงค์ในการลดใช้พลังงานในสำนักงานและชุมชน

จำนวน

20,000 บาท

- เพื่อจ่ายเป็นค่าวิทยากร ค่าอาหาร ค่าอาหารว่างและเครื่องดื่ม วัสดุอุปกรณ์ ค่าป้าย ค่าใช้จ่ายที่จำเป็นในการอบรม ค่าใช้จ่ายอื่นที่เกี่ยวข้อง ฯลฯ
- เป็นไปตามพระราชบัญญัติเทศบาล พ.ศ. 2496 แก้ไขเพิ่มเติมถึง (ฉบับที่ 14) พ.ศ. 2562 มาตรา 50 (6) 53 (1) พระราชบัญญัติกำหนดแผนและขั้นตอนการกระจายอำนาจให้แก่องค์กรปกครองส่วนท้องถิ่น พ.ศ. 2542 แก้ไขเพิ่มเติมถึง (ฉบับที่ 2) พ.ศ. 2559 มาตรา 16 (24) และระเบียบกระทรวงมหาดไทย ว่าด้วยค่าใช้จ่ายในการฝึกอบรมและการเข้ารับการฝึกอบรมของเจ้าหน้าที่ท้องถิ่น พ.ศ. 2557
- เป็นไปตามแผนพัฒนาท้องถิ่น (พ.ศ. 2566 - 2570) หน้า 59 ลำดับที่ 4 ตั้งจ่ายจากเงินรายได้

<p>โครงการสร้างเมืองคาร์บอนต่ำ-เมืองจักรยาน-เมืองรัฐผู้ภัยพิบัติ สู่มืองน่าอยู่อย่างยั่งยืน</p>	จำนวน	10,000 บาท
<ul style="list-style-type: none"> <li>- เพื่อจ่ายเป็นค่าใช้จ่ายในการสนับสนุนการพัฒนาการบริหารจัดการสู่เมืองคาร์บอนต่ำที่มีการดำเนินงานยุทธศาสตร์หลัก 4 ยุทธศาสตร์ ฯลฯ</li> <li>- เป็นไปตามพระราชบัญญัติเทศบาล พ.ศ. 2496 แก้ไขเพิ่มเติมถึง (ฉบับที่ 14) พ.ศ. 2562 มาตรา 50 (6) 53 (1) พระราชบัญญัติกำหนดแผนและขั้นตอนการกระจายอำนาจให้แก่องค์กรปกครองส่วนท้องถิ่น พ.ศ. 2542 แก้ไขเพิ่มเติมถึง (ฉบับที่ 2) พ.ศ. 2559 มาตรา 16 (24) และระเบียบกระทรวงมหาดไทย ว่าด้วยค่าใช้จ่ายในการฝึกอบรมและการเข้ารับการฝึกอบรมของเจ้าหน้าที่ท้องถิ่น พ.ศ. 2557</li> <li>- เป็นไปตามแผนพัฒนาท้องถิ่น (พ.ศ. 2566 - 2570) หน้า 58 ลำดับที่ 2 ตั้งจ่ายจากเงินรายได้</li> </ul>		
<p>โครงการสุขภาพीलสถานทีจำหน่ายอาหาร ของร้านอาหารและแผงลอยจำหน่ายอาหารในเขตเทศบาลเมืองพนัสนิคม</p>	จำนวน	30,000 บาท
<ul style="list-style-type: none"> <li>- เพื่อจ่ายเป็นค่าวิทยากร ค่าอาหาร ค่าอาหารว่างและเครื่องดื่ม วัสดุอุปกรณ์ ค่าป้าย ค่าใช้จ่ายที่จำเป็นในการอบรม ค่าใช้จ่ายอื่นที่เกี่ยวข้อง ฯลฯ</li> <li>- เป็นไปตามพระราชบัญญัติเทศบาล พ.ศ. 2496 แก้ไขเพิ่มเติมถึง (ฉบับที่ 14) พ.ศ. 2562 มาตรา 50 (6) 53 (1) พระราชบัญญัติกำหนดแผนและขั้นตอนการกระจายอำนาจให้แก่องค์กรปกครองส่วนท้องถิ่น พ.ศ. 2542 แก้ไขเพิ่มเติมถึง (ฉบับที่ 2) พ.ศ. 2559 มาตรา 16 (24) และระเบียบกระทรวงมหาดไทย ว่าด้วยค่าใช้จ่ายในการฝึกอบรมและการเข้ารับการฝึกอบรมของเจ้าหน้าที่ท้องถิ่น พ.ศ. 2557</li> <li>- เป็นไปตามแผนพัฒนาท้องถิ่น (พ.ศ. 2566 - 2570) หน้า 75 ลำดับที่ 2 ตั้งจ่ายจากเงินรายได้</li> </ul>		



ค่าบำรุงรักษาและซ่อมแซม	จำนวน	200,000 บาท
- เพื่อจ่ายเป็นค่าบำรุงรักษาและซ่อมแซมทรัพย์สินเพื่อให้สามารถใช้งานได้ตามปกติ เช่น เครื่องคอมพิวเตอร์ เครื่องพิมพ์ดีด โต๊ะ เก้าอี้ รถยนต์ รถจักรยานยนต์ สื่อก่อสร้างที่จำเป็นต้องปรับปรุงซ่อมแซม วัสดุต่างๆ ฯลฯ ตั้งจ่ายจากเงินรายได้		
ค่าวัสดุ	รวม	590,000 บาท
วัสดุสำนักงาน	จำนวน	20,000 บาท
- เพื่อจ่ายเป็นค่าวัสดุสำนักงาน เช่น กระดาษ หมึก ดินสอ ปากกา ยางลบ น้ำยาลบคำผิด สมุด ของเอกสาร แฟ้ม แบบพิมพ์ ธงชาติ น้ำดื่ม ฯลฯ ตั้งจ่ายจากเงินรายได้		
วัสดุงานบ้านงานครัว	จำนวน	40,000 บาท
- เพื่อจ่ายเป็นค่าวัสดุงานบ้านงานครัว เช่น แก้ว จาน ช้อน ส้อม ไม้กวาด ไม้ถูพื้น เชิง ถังขยะ น้ำยาดับกลิ่น น้ำยาทำความสะอาดพื้น สเปรย์ดับกลิ่นผ้า ผ้ามูโด๊ะ น้ำยาล้างจาน อุปกรณ์งานบ้านงานครัวตามความจำเป็น ฯลฯ ตั้งจ่ายจากเงินรายได้		
วัสดุยานพาหนะและขนส่ง	จำนวน	150,000 บาท
- เพื่อจ่ายเป็นค่าวัสดุยานพาหนะและขนส่ง เช่น ยางรถยนต์ น้ำมันเบรก สายไมล์ เพลา ฟิล์มกรองแสง น้ำกลั่น สายพาน ไบพัด หม้อน้ำ หัวเทียน แบตเตอรี่ ฯลฯ ตั้งจ่ายจากเงินรายได้		
วัสดุเชื้อเพลิงและหล่อลื่น	จำนวน	300,000 บาท
- เพื่อจ่ายเป็นค่าวัสดุเชื้อเพลิงและหล่อลื่น เช่น น้ำมันดีเซล น้ำมันเบนซิน น้ำมันจารบี น้ำมันเครื่อง น้ำมันเกียร์ ฯลฯ ตั้งจ่ายจากเงินรายได้		
วัสดุการเกษตร	จำนวน	15,000 บาท
- เพื่อจ่ายเป็นค่าจัดซื้อยาฆ่าหญ้า ปุ๋ย ปลายข้าว ไบมัดตัดหญ้า ฯลฯ ตั้งจ่ายจากเงินรายได้		
วัสดุเครื่องแต่งกาย	จำนวน	30,000 บาท
- เพื่อจ่ายเป็นค่าจัดซื้อเสื้อ ถุงมือ ผ้าปิดจมูก รองเท้าบู๊ต ฯลฯ ตั้งจ่ายจากเงินรายได้		

วัสดุคอมพิวเตอร์	จำนวน	35,000 บาท
- เพื่อจ่ายเป็นค่าวัสดุคอมพิวเตอร์ เช่น อุปกรณ์บันทึกข้อมูล คีย์บอร์ด สายเคเบิล หน่วยประมวลผล อาร์ตติสไดรฟ์ ซีดีรอมไดรฟ์ แผ่นกรองแสง แป้นพิมพ์ เมมบอร์ด เม้าส์ เครื่องกระจายสัญญาณ แผ่นวงจรอิเล็กทรอนิกส์ ฯลฯ ตั้งจ่ายจากเงินรายได้		
ค่าสาธารณูปโภค	รวม	290,000 บาท
ค่าไฟฟ้า	จำนวน	250,000 บาท
- เพื่อจ่ายเป็นค่าไฟฟ้าของตลาดสดเทศบาล ห้องน้ำ สาธารณะ ฯลฯ ตั้งจ่ายจากเงินรายได้		
ค่าน้ำประปา ค่าน้ำบาดาล	จำนวน	40,000 บาท
- เพื่อจ่ายเป็นค่าน้ำประปาของตลาดสดเทศบาล ห้องน้ำ สาธารณะ ฯลฯ ตั้งจ่ายจากเงินรายได้		
งานบริการสาธารณสุขและงานสาธารณสุขอื่น	รวม	834,300 บาท
งบบุคลากร	รวม	452,100 บาท
เงินเดือน (ฝ่ายประจำ)	รวม	452,100 บาท
เงินเดือนข้าราชการ หรือพนักงานส่วนท้องถิ่น	จำนวน	452,100 บาท
- เพื่อจ่ายเป็นเงินเดือนให้แก่พนักงานเทศบาลตามตำแหน่งและ อัตราที่ได้รับอนุมัติ พร้อมเงินปรับปรุงประจำปี จำนวน 1 อัตรา ตั้งจ่ายจากเงินรายได้		
งบดำเนินงาน	รวม	252,200 บาท
ค่าตอบแทน	รวม	10,000 บาท
เงินช่วยเหลือการศึกษาบุตร	จำนวน	10,000 บาท
เงินช่วยเหลือการศึกษาบุตรข้าราชการ/พนักงาน/ลูกจ้างประจำ		
- เพื่อจ่ายเป็นเงินช่วยเหลือการศึกษาบุตรของพนักงานเทศบาล เป็นไปตามระเบียบกระทรวงมหาดไทย ว่าด้วยเงินสวัสดิการ เกี่ยวกับการศึกษาบุตรขององค์กรปกครองส่วนท้องถิ่น พ.ศ. 2563 และหนังสือกระทรวงมหาดไทย ที่ มท 0809.3/ ว 4522 ลงวันที่ 9 สิงหาคม 2559 ตั้งจ่ายจากเงินรายได้		

<b>ค่าใช้จ่าย</b>	<b>รวม</b>	<b>58,200 บาท</b>
รายจ่ายเพื่อให้ได้มาซึ่งบริการ		
รายจ่ายเพื่อให้ได้มาซึ่งบริการ	จำนวน	5,000 บาท
- เพื่อจ่ายเป็นค่าจ้างเหมาบริการให้บุคคลภายนอกกระทำการ อย่างใดอย่างหนึ่งในกิจการสาธารณะของเทศบาล ซึ่งมีใช้ เป็นการประกอบ ดัดแปลง ต่อเติม ครุภัณฑ์หรือสิ่งก่อสร้าง และอยู่ในความรับผิดชอบของผู้รับจ้างหรือการจ้างเหมา แรงงานทำสิ่งของต่างๆ และค่าธรรมเนียมต่างๆ ฯลฯ ตั้งจ่ายจากเงินรายได้		
รายจ่ายเกี่ยวเนื่องกับการปฏิบัติราชการที่ไม่เข้าลักษณะรายจ่ายงบราย จ่ายอื่น ๆ		
ค่าใช้จ่ายในการเดินทางไปราชการในประเทศ	จำนวน	5,000 บาท
- เพื่อจ่ายเป็นค่าใช้จ่ายในการเดินทางไปราชการภายใน ประเทศ เช่น ค่าเบี้ยเลี้ยงเดินทาง ค่าพาหนะ ค่าเช่าที่พัก และค่าใช้จ่ายอื่นที่จำเป็นในการเดินทางไปราชการ ฯลฯ ตั้งจ่ายจากเงินรายได้		
โครงการอุดหนุนสำหรับขับเคลื่อนโครงการสัตว์ปลอดโรค คน ปลอดภัย จากโรคพิษสุนัขบ้า	จำนวน	36,000 บาท
- เพื่อจ่ายเป็นค่าดำเนินการจัดซื้อวัคซีน และอุปกรณ์ในการ ป้องกันและควบคุมโรคพิษสุนัขบ้า จำนวน 1,200 ตัว ตัวละ 30 บาท		
- เป็นไปตามหนังสือกระทรวงมหาดไทย ส่วนที่สุด ที่ มท 0810.5/ว 2072 ลงวันที่ 5 กรกฎาคม 2561		
- เป็นไปตามแผนพัฒนาท้องถิ่น (พ.ศ. 2566-2570) หน้า 77 ลำดับที่ 6 ตั้งจ่ายจากเงินอุดหนุนทั่วไป		

<p>โครงการอุดหนุนสำหรับสำรวจข้อมูลจำนวนสัตว์และขึ้นทะเบียน สัตว์ ตามโครงการสัตว์ปลอดโรค คนปลอดภัย จากโรคพิษสุนัขบ้า</p> <ul style="list-style-type: none"> <li>- เพื่อจ่ายเป็นค่าสำรวจข้อมูลและจำนวนสัตว์และขึ้นทะเบียนสัตว์ (แมว,สุนัข).ในเขตเทศบาลเมืองพนัสนิคม จำนวน 1,200 ตัว ตัวละ 6 บาท</li> <li>- เป็นไปตามหนังสือกระทรวงมหาดไทย ด่วนที่สุด ที่มท 0810.5/ว 2072 ลงวันที่ 5 กรกฎาคม 2561</li> <li>- เป็นไปตามแผนพัฒนาท้องถิ่น (พ.ศ. 2566-2570) หน้า 78 ลำดับที่ 8 ตั้งจ่ายจากเงินอุดหนุนทั่วไป</li> </ul>	จำนวน	7,200 บาท
<p>ค่าบำรุงรักษาและซ่อมแซม</p> <ul style="list-style-type: none"> <li>- เพื่อจ่ายเป็นค่าบำรุงรักษาและซ่อมแซมทรัพย์สินเพื่อให้สามารถใช้งานได้ตามปกติ เช่น เครื่องคอมพิวเตอร์ เครื่องพิมพ์ดีด โต๊ะ เก้าอี้ รถยนต์ รถจักรยานยนต์ สิ่งก่อสร้างที่จำเป็นต้องปรับปรุงซ่อมแซม วัสดุต่างๆ ฯลฯ ตั้งจ่ายจากเงินรายได้</li> </ul>	จำนวน	5,000 บาท
<p>ค่าวัสดุ</p>	รวม	144,000 บาท
<p>วัสดุสำนักงาน</p> <ul style="list-style-type: none"> <li>- เพื่อจ่ายเป็นค่าวัสดุสำนักงาน เช่น กระดาษ หมึก ดินสอ ปากกา ยางลบ น้ำยาลบคำผิด สมุด ซองเอกสาร แฟ้มแบบพิมพ์ ธงชาติ น้ำดื่ม ฯลฯ ตั้งจ่ายจากเงินรายได้</li> </ul>	จำนวน	2,000 บาท
<p>วัสดุยานพาหนะและขนส่ง</p> <ul style="list-style-type: none"> <li>- เพื่อจ่ายเป็นค่าวัสดุยานพาหนะและขนส่ง เช่น ยางรถยนต์ น้ำมันเบรก สายไมล์ เพลา ฟิล์มกรองแสง น้ำกลั่น สายพานใบพัด หม้อน้ำ หัวเทียน แบตเตอรี่ ฯลฯ ตั้งจ่ายจากเงินรายได้</li> </ul>	จำนวน	2,000 บาท
<p>วัสดุเชื้อเพลิงและหล่อลื่น</p> <ul style="list-style-type: none"> <li>- เพื่อจ่ายเป็นค่าวัสดุเชื้อเพลิงและหล่อลื่น เช่น น้ำมันดีเซล น้ำมันเบนซิน น้ำมันจารบี น้ำมันเครื่อง น้ำมันเกียร์ ไม้พิน แก๊สหุงต้ม ฯลฯ ตั้งจ่ายจากเงินรายได้</li> </ul>	จำนวน	20,000 บาท
<p>วัสดุวิทยาศาสตร์หรือการแพทย์</p> <ul style="list-style-type: none"> <li>- เพื่อจ่ายเป็นค่าจัดซื้อวัสดุวิทยาศาสตร์หรือการแพทย์ เช่น น้ำยาเคมีและทรายเคลือบสารเคมีกำจัดลูกน้ำยุงลาย และแมลง ไขหวัดนก ฯลฯ ตั้งจ่ายจากเงินรายได้</li> </ul>	จำนวน	120,000 บาท

ค่าสาธารณูปโภค	รวม	40,000 บาท
ค่าไฟฟ้า	จำนวน	40,000 บาท
- เพื่อจ่ายเป็นค่าไฟฟ้าโรงฆ่าสัตว์เทศบาลฯ ฯลฯ ตั้งจ่ายจากเงินรายได้		
งบเงินอุดหนุน	รวม	130,000 บาท
เงินอุดหนุน	รวม	130,000 บาท
เงินอุดหนุนส่วนราชการ		
โครงการอุดหนุนศูนย์พักพิงสำหรับสุนัขจรจัดจังหวัดชลบุรี	จำนวน	130,000 บาท
- เพื่อจ่ายเป็นเงินอุดหนุนให้กับมูลนิธิศูนย์พักพิงสุนัขจรจัด จังหวัดชลบุรี เพื่อเป็นค่าใช้จ่ายในการดำเนินโครงการ บริหารจัดการเพื่อการสงเคราะห์สัตว์และการจัดการ สวัสดิภาพสัตว์ในการแก้ไขปัญหาสุนัขจรจัดและสัตว์ จรจัดในจังหวัดชลบุรี ประจำปีงบประมาณ พ.ศ. 2566 จำนวน 130,000 บาท		
- เป็นไปตามระเบียบกระทรวงมหาดไทย ว่าด้วยเงินอุดหนุน ขององค์กรปกครองส่วนท้องถิ่น พ.ศ. 2559 แก้ไข เพิ่มเติมถึง (ฉบับที่ 2) พ.ศ. 2563		
- เป็นไปตามแผนพัฒนาท้องถิ่น (พ.ศ. 2566-2570) หน้า 77 ลำดับที่ 7/ ตั้งจ่ายจากเงินรายได้		
งานศูนย์บริการสาธารณสุข	รวม	2,053,900 บาท
งบบุคลากร	รวม	965,900 บาท
เงินเดือน (ฝ่ายประจำ)	รวม	965,900 บาท
เงินเดือนข้าราชการ หรือพนักงานส่วนท้องถิ่น	จำนวน	821,900 บาท
- เพื่อจ่ายเป็นเงินเดือนให้แก่พนักงานเทศบาลตาม ตำแหน่งและอัตราที่ได้รับอนุมัติ พร้อมเงินปรับปรุง ประจำปี จำนวน 2 อัตรา ตั้งจ่ายจากเงินรายได้		
เงินเพิ่มต่าง ๆ ของข้าราชการ หรือพนักงานส่วนท้องถิ่น	จำนวน	24,000 บาท
- เพื่อจ่ายเป็นเงินเพิ่มต่างๆ ของพนักงานเทศบาล จำนวน 2 อัตรา ตั้งจ่ายจากเงินรายได้		
ค่าตอบแทนพนักงานจ้าง	จำนวน	108,000 บาท
- เพื่อจ่ายเป็นค่าตอบแทนให้แก่พนักงานจ้าง จำนวน 1 อัตรา ตั้งจ่ายจากเงินรายได้		

เงินเพิ่มต่าง ๆ ของพนักงานจ้าง	จำนวน	12,000 บาท
- เพื่อจ่ายเป็นเงินเพิ่มการครองชีพชั่วคราวให้แก่พนักงานจ้าง		
จำนวน 1 อัตรา ตั้งจ่ายจากเงินรายได้		
งบดำเนินงาน	รวม	718,000 บาท
ค่าตอบแทน	รวม	88,000 บาท
ค่าเช่าบ้าน	จำนวน	88,000 บาท
- เพื่อจ่ายเป็นค่าเช่าบ้านของพนักงานเทศบาลที่มีสิทธิเบิก		
ได้ตามระเบียบฯ ตั้งจ่ายจากเงินรายได้		
ค่าใช้จ่าย	รวม	535,000 บาท
รายจ่ายเพื่อให้ได้มาซึ่งบริการ		
โครงการจัดบริการสุขภาพผู้สูงอายุด้วย Smart Technology	จำนวน	480,000 บาท
- เพื่อจ่ายเป็นค่าจ้างเหมาโครงการจัดบริการสุขภาพผู้สูงอายุ		
ด้วย Smart technology		
- เป็นไปตามแผนพัฒนาท้องถิ่น (พ.ศ. 2566-2570) เพิ่มเติม		
ครั้งที่ 2 พ.ศ. 2565 หน้า 11 ลำดับที่ 1 ตั้งจ่ายจากเงินรายได้		
รายจ่ายเพื่อให้ได้มาซึ่งบริการ	จำนวน	5,000 บาท
- เพื่อจ่ายเป็นค่าจ้างเหมาบริการให้บุคคลภายนอกกระทำการ		
อย่างใดอย่างหนึ่งในกิจการสาธารณะของเทศบาล ซึ่งมีใช้		
เป็นการประกอบ ตัดแปลง ต่อเติม ครุภัณฑ์หรือสิ่งก่อสร้าง		
และอยู่ในความรับผิดชอบของผู้รับจ้างหรือการจ้างเหมา		
แรงงานทำสิ่งของต่างๆ และค่าธรรมเนียมต่างๆ ฯลฯ		
ตั้งจ่ายจากเงินรายได้		
รายจ่ายเกี่ยวเนื่องกับการปฏิบัติราชการที่ไม่เข้าลักษณะรายจ่ายงบราย		
จ่ายอื่น ๆ		
ค่าใช้จ่ายในการเดินทางไปราชการในประเทศ	จำนวน	20,000 บาท
- เพื่อจ่ายเป็นค่าใช้จ่ายในการเดินทางไปราชการภายใน		
ประเทศ เช่น ค่าเบี้ยเลี้ยงเดินทาง ค่าพาหนะ ค่าเช่าที่พัก		
และค่าใช้จ่ายอื่นที่จำเป็นในการเดินทางไปราชการ ฯลฯ		
ตั้งจ่ายจากเงินรายได้		

<p><b>โครงการชุมชนเข้มแข็งเพื่อเอาชนะยาเสพติด</b></p> <ul style="list-style-type: none"> <li>- เพื่อจ่ายเป็นค่าใช้จ่ายในการจัดประชุม อบรมผู้นำ            ธรรมชาติ แกนนำชุมชน ประชาชนทั่วไป และผู้รับการ            บำบัด ค่าวิทยากร ค่าอาหาร ค่าอาหารว่างและเครื่องดื่ม            ค่าวัสดุอุปกรณ์ในการจัดอบรม ค่าเอกสาร-ค่าจ้าง            ทำของและเกียรติบัตร ค่าจัดซื้อน้ำยาตรวจสอบสารเสพติด            และค่าใช้จ่ายอื่นที่เกี่ยวข้อง ฯลฯ</li> <li>- เป็นไปตามระเบียบกระทรวงมหาดไทย ว่าด้วย            ค่าใช้จ่ายในการฝึกอบรมและการเข้ารับการฝึกอบรม            ของเจ้าหน้าที่ท้องถิ่น พ.ศ. 2557</li> <li>- เป็นไปตามแผนพัฒนาท้องถิ่น (พ.ศ. 2566-2570) หน้า 76            ลำดับที่ 4 ตั้งจ่ายจากเงินรายได้</li> </ul>	จำนวน	20,000 บาท
<p><b>ค่าบำรุงรักษาและซ่อมแซม</b></p> <ul style="list-style-type: none"> <li>- เพื่อจ่ายเป็นค่าบำรุงรักษาและซ่อมแซมทรัพย์สินเพื่อให้สามารถ            ใช้งานได้ตามปกติ เช่น เครื่องคอมพิวเตอร์ เครื่อง            พิมพ์ดีด โต๊ะ เก้าอี้ รถยนต์ รถจักรยานยนต์ สื่อก่อสร้างที่จำเป็น            ต้องปรับปรุงซ่อมแซม วัสดุต่างๆ ฯลฯ ตั้งจ่ายจากเงินรายได้</li> </ul>	จำนวน	10,000 บาท
<p><b>ค่าวัสดุ</b></p>	<b>รวม</b>	<b>50,000 บาท</b>
<p><b>วัสดุสำนักงาน</b></p> <ul style="list-style-type: none"> <li>- เพื่อจ่ายเป็นค่าวัสดุสำนักงาน เช่น กระดาษ หมึก ดินสอ            ปากกา ยางลบ น้ำยาลบคำผิด สมุด ซองเอกสาร แฟ้ม            แบบพิมพ์ ธงชาติ น้ำดื่ม ฯลฯ ตั้งจ่ายจากเงินรายได้</li> </ul>	จำนวน	10,000 บาท
<p><b>วัสดุงานบ้านงานครัว</b></p> <ul style="list-style-type: none"> <li>- เพื่อจ่ายเป็นค่าวัสดุงานบ้านงานครัว เช่น แก้ว จาน ช้อน            ส้อม ไม้กวาด ไม้ถูพื้น เชิง ถังขยะ น้ำยาดับกลิ่น น้ำยา            ทำความสะอาดพื้น สเปรย์ดับกลิ่นผ้า ผ้าปูโต๊ะ น้ำยา            ล้างจาน อุปกรณ์งานบ้านงานครัวตามความจำเป็น ฯลฯ            ตั้งจ่ายจากเงินรายได้</li> </ul>	จำนวน	5,000 บาท
<p><b>วัสดุยานพาหนะและขนส่ง</b></p> <ul style="list-style-type: none"> <li>- เพื่อจ่ายเป็นค่าวัสดุยานพาหนะและขนส่ง เช่น ยางรถยนต์            น้ำมันเบรก สายไมล์ เฟลา ฟิล์มกรองแสง น้ำกลั่น สายพาน            ใบพัด หม้อน้ำ หัวเทียน แบตเตอรี่ ฯลฯ ตั้งจ่ายจากเงินรายได้</li> </ul>	จำนวน	2,000 บาท

วัสดุเชื้อเพลิงและหล่อลื่น	จำนวน	8,000 บาท
- เพื่อจ่ายเป็นค่าวัสดุเชื้อเพลิงและหล่อลื่น เช่น น้ำมันดีเซล น้ำมันเบนซิน น้ำมันจารบี น้ำมันเครื่อง น้ำมันเกียร์ ฯลฯ ตั้งจ่ายจากเงินรายได้		
วัสดุวิทยาศาสตร์หรือการแพทย์	จำนวน	5,000 บาท
- เพื่อจ่ายเป็นค่าจัดซื้อยา เวชภัณฑ์และวัสดุทันกรรม เพื่อใช้ในการรักษาพยาบาล การป้องกันโรคต่างๆ ฯลฯ ตั้งจ่ายจากเงินรายได้		
วัสดุคอมพิวเตอร์	จำนวน	20,000 บาท
- เพื่อจ่ายเป็นค่าวัสดุคอมพิวเตอร์ เช่น อุปกรณ์บันทึกข้อมูล ตลับพวงหมึก สายเคเบิล หน่วยประมวลผล ฮาร์ดดิสไดร์ฟ ซีดีรอมไดร์ฟ แผ่นกรองแสง แป้นพิมพ์ เมมบอร์ด เมาส์ เครื่องกระจายสัญญาณ แผ่นวงจรอิเล็กทรอนิกส์ ฯลฯ ตั้งจ่ายจากเงินรายได้		
<b>ค่าสาธารณูปโภค</b>	<b>รวม</b>	<b>45,000 บาท</b>
ค่าไฟฟ้า	จำนวน	28,000 บาท
- เพื่อจ่ายเป็นค่าไฟฟ้าของศูนย์บริการสาธารณสุข ฯลฯ ตั้งจ่ายจากเงินรายได้		
ค่าน้ำประปา ค่าน้ำบาดาล	จำนวน	7,000 บาท
- เพื่อจ่ายเป็นค่าน้ำประปาของศูนย์บริการสาธารณสุข ฯลฯ ตั้งจ่ายจากเงินรายได้		
ค่าบริการโทรศัพท์	จำนวน	10,000 บาท
- เพื่อจ่ายเป็นค่าโทรศัพท์ของศูนย์บริการสาธารณสุข ฯลฯ ตั้งจ่ายจากเงินรายได้		



งบเงินอุดหนุน	รวม	370,000 บาท
เงินอุดหนุน	รวม	370,000 บาท

เงินอุดหนุนส่วนราชการ

โครงการอุดหนุนศูนย์อำนวยการป้องกันและปราบปรามยาเสพติด จังหวัดชลบุรี (ศอ.ปส.จ.ชบ.)	จำนวน	130,000 บาท
--	-------	-------------

- เพื่อจ่ายเป็นเงินอุดหนุนให้กับที่ทำการปกครองจังหวัด  
ชลบุรี โดยศูนย์อำนวยการป้องกันและปราบปราม  
ยาเสพติดจังหวัดชลบุรี เพื่อเป็นค่าใช้จ่ายในการดำเนิน  
โครงการขอรับเงินอุดหนุนเพื่อสนับสนุนจังหวัดชลบุรี  
เพื่อเพิ่มศักยภาพในการป้องกันและแก้ไขปัญหา  
ยาเสพติดในจังหวัดชลบุรี ประจำปีงบประมาณ  
พ.ศ. 2566 จำนวน 130,000 บาท
- เป็นไปตามระเบียบกระทรวงมหาดไทย ว่าด้วย  
เงินอุดหนุนขององค์กรปกครองส่วนท้องถิ่น พ.ศ. 2559  
แก้ไขเพิ่มเติมถึง (ฉบับที่ 2) พ.ศ. 2563
- เป็นไปตามแผนพัฒนาท้องถิ่น (พ.ศ. 2566 - 2570)  
หน้า 76 ลำดับที่ 3 ตั้งจ่ายจากเงินรายได้

เงินอุดหนุนองค์กรประชาชน

อุดหนุนชุมชนตามแนวทางโครงการพระราชดำริด้านสาธารณสุข	จำนวน	240,000 บาท
---	-------	-------------

- เพื่อจ่ายเป็นเงินอุดหนุนให้กับชุมชนในเขตเทศบาล เพื่อเป็น  
ค่าใช้จ่ายในการดำเนินโครงการสนับสนุนการดำเนินงานตามแนว  
ทางโครงการพระราชดำริด้านสาธารณสุข ประจำปี  
งบประมาณ พ.ศ. 2566 จำนวน 12 ชุมชน ชุมชนละ  
20,000 บาท เป็นเงิน 240,000 บาท
- เป็นไปตามระเบียบกระทรวงมหาดไทย ว่าด้วยเงิน  
อุดหนุนขององค์กรปกครองส่วนท้องถิ่น พ.ศ. 2559 แก้ไข  
เพิ่มเติมถึง (ฉบับที่ 2) พ.ศ. 2563
- เป็นไปตามแผนพัฒนาท้องถิ่น (พ.ศ. 2566 - 2570) หน้าที่ 76  
ลำดับที่ 5 ตั้งจ่ายจากเงินอุดหนุนทั่วไป

รายละเอียดงบประมาณรายจ่ายประจำปีงบประมาณ พ.ศ. 2566

เทศบาลเมืองพนัสนิคม

รายจ่ายตามแผนงาน ด้านบริการชุมชนและสังคม

แผนงานสังคมสงเคราะห์

วัตถุประสงค์

1. เพื่อการสนับสนุนและช่วยเหลือประชาชนผู้พิการ ผู้ป่วยโรคเอดส์ เด็ก คนชรา และผู้ด้อยโอกาสทางสังคม ให้สามารถดำรงชีวิตได้อย่างปกติตามความเหมาะสม
2. เพื่อส่งเสริมสวัสดิภาพเด็กและเยาวชนในเขตเทศบาล
3. เพื่อให้บริการสาธารณะแก่ชุมชน และการจัดการด้านสวัสดิการสังคมครอบคลุมทุกพื้นที่และทุกปัญหา

งานที่ทำ

1. งานสงเคราะห์คนชรา ประชาชนผู้ทุพขัยยาก ขาดแคลนไร้ที่พึ่ง และผู้ประสบภัยพิบัติต่างๆ
2. งานส่งเสริมและสนับสนุนองค์กรสังคมสงเคราะห์ด้านเอกชน
3. งานให้ความช่วยเหลือเด็กนักเรียน และเยาวชนผู้ด้อยโอกาสทางการศึกษาและการประกอบอาชีพ
4. งานบริหารงานบุคคลของผู้ดำเนินงานด้านนี้

หน่วยงานที่รับผิดชอบ

กองสวัสดิการสังคม	งบประมาณรวม	723,600	บาท
- งานบริหารทั่วไปเกี่ยวกับสังคมสงเคราะห์		งบประมาณ	623,600 บาท
- งานสวัสดิการสังคมและสังคมสงเคราะห์		งบประมาณ	100,000 บาท

รายงานรายละเอียดประมาณการรายจ่ายงบประมาณรายจ่ายทั่วไป

ประจำปีงบประมาณ พ.ศ. 2566

เทศบาลเมืองพนัสนิคม

อำเภอพนัสนิคม จังหวัดชลบุรี

ประมาณการรายจ่ายรวมทั้งสิ้น 723,600 บาท แยกเป็น

แผนงานสังคมสงเคราะห์

งานบริหารทั่วไปเกี่ยวกับสังคมสงเคราะห์	รวม	623,600 บาท
งบบุคลากร	รวม	553,600 บาท
เงินเดือน (ฝ่ายประจำ)	รวม	553,600 บาท
เงินเดือนข้าราชการ หรือพนักงานส่วนท้องถิ่น	จำนวน	377,600 บาท
- เพื่อจ่ายเป็นเงินเดือนให้แก่พนักงานเทศบาลตามตำแหน่ง และอัตราที่ได้รับอนุมัติ พร้อมเงินปรับปรุงประจำปี จำนวน 1 อัตรา ตั้งจ่ายจากเงินรายได้		
ค่าตอบแทนพนักงานจ้าง	จำนวน	176,000 บาท
- เพื่อจ่ายเป็นค่าตอบแทนให้แก่พนักงานจ้าง พร้อมเงิน ปรับปรุงประจำปี จำนวน 1 อัตรา ตั้งจ่ายจากเงินรายได้		
งบดำเนินงาน	รวม	70,000 บาท
ค่าตอบแทน	รวม	65,000 บาท
ค่าตอบแทนการปฏิบัติงานนอกเวลาราชการ	จำนวน	5,000 บาท
- เพื่อจ่ายเป็นค่าตอบแทนการปฏิบัติงานนอกเวลาราชการ ให้แก่พนักงานเทศบาล พนักงานจ้าง ที่ได้รับคำสั่งให้มา ปฏิบัติงานนอกเวลาราชการ ตามหนังสือสั่งการที่เกี่ยวข้อง ฯลฯ ตั้งจ่ายจากเงินรายได้		
ค่าเช่าบ้าน	จำนวน	60,000 บาท
- เพื่อจ่ายเป็นค่าเช่าบ้านสำหรับพนักงานเทศบาล ผู้มีสิทธิ เบิกจ่ายค่าเช่าบ้านตามระเบียบกระทรวงมหาดไทย ว่าด้วย ค่าเช่าบ้านของข้าราชการส่วนท้องถิ่นและหนังสือสั่งการ ที่เกี่ยวข้อง ฯลฯ ตั้งจ่ายจากเงินรายได้		

ค่าใช้จ่าย	รวม	5,000 บาท
รายจ่ายเกี่ยวเนื่องกับการปฏิบัติราชการที่ไม่เข้าลักษณะรายจ่ายงบรายจ่ายอื่น ๆ		
ค่าใช้จ่ายในการเดินทางไปราชการ	จำนวน	5,000 บาท
<ul style="list-style-type: none"> <li>- เพื่อเป็นค่าใช้จ่ายในการเดินทางไปราชการในราชอาณาจักรของพนักงานเทศบาลและพนักงานจ้าง เช่น ค่าลงทะเบียน ค่าเบี้ยเลี้ยง ค่าพาหนะ ค่าเช่าที่พัก ค่าใช้จ่ายอื่น ๆ ที่เกี่ยวเนื่องกับการเดินทางไปราชการ ฯลฯ ตั้งจ่ายจากเงินรายได้</li> </ul>		
งานสวัสดิการสังคมและสังคมสงเคราะห์	รวม	100,000 บาท
งบดำเนินงาน	รวม	100,000 บาท
ค่าใช้จ่าย	รวม	100,000 บาท
รายจ่ายเกี่ยวเนื่องกับการปฏิบัติราชการที่ไม่เข้าลักษณะรายจ่ายงบรายจ่ายอื่น ๆ		
โครงการช่วยเหลือประชาชนตามอำนาจหน้าที่ขององค์กรปกครองส่วนท้องถิ่น	จำนวน	10,000 บาท
<ul style="list-style-type: none"> <li>- เพื่อจ่ายเป็นค่าใช้จ่ายในการช่วยเหลือประชาชนตามอำนาจหน้าที่ ฯลฯ</li> <li>- เป็นไปตามแผนพัฒนาท้องถิ่น (พ.ศ. 2566-2570) หน้า 79 ลำดับที่ 1</li> <li>ตั้งจ่ายจากเงินรายได้</li> </ul>		
โครงการฝึกอบรมอาชีพพระยะสั้นให้แก่คนพิการและผู้ดูแลคนพิการ	จำนวน	30,000 บาท
<ul style="list-style-type: none"> <li>- เพื่อจ่ายเป็นค่าใช้จ่ายในการฝึกอบรมอาชีพพระยะสั้นให้แก่คนพิการและผู้ดูแลคนพิการ เช่น ค่าจัดหาเครื่องมือเครื่องใช้ ค่าวัสดุอุปกรณ์สำหรับฝึกอาชีพ ค่าอาหาร ค่าอาหารว่างและเครื่องดื่ม ค่าสมนาคุณวิทยากร และค่าใช้จ่ายอย่างอื่นที่จำเป็น ฯลฯ</li> <li>- เป็นไปตามระเบียบกระทรวงมหาดไทยว่าด้วยค่าใช้จ่ายในการฝึกอบรมและการเข้ารับการฝึกอบรมของเจ้าหน้าที่ท้องถิ่น พ.ศ. 2557</li> <li>- เป็นไปตามแผนพัฒนาท้องถิ่น (พ.ศ. 2566-2570) เปลี่ยนแปลง ครั้งที่ 2 พ.ศ. 2565 หน้า 1 ลำดับที่ 1 ตั้งจ่ายจากเงินรายได้</li> </ul>		

โครงการพัฒนาคุณภาพชีวิตคนพิการและผู้ดูแลคนพิการ	จำนวน	30,000 บาท
<ul style="list-style-type: none"><li>- เพื่อจ่ายเป็นค่าใช้จ่ายในการฝึกอบรมให้แก่คนพิการและผู้ดูแลคนพิการ เช่น ค่าสมนาคุณวิทยากร ค่าอาหาร ค่าอาหารว่างและเครื่องดื่ม ค่าวัสดุอุปกรณ์ และค่าใช้จ่ายอย่างอื่นที่จำเป็น ฯลฯ</li><li>- เป็นไปตามระเบียบกระทรวงมหาดไทยว่าด้วยค่าใช้จ่ายในการฝึกอบรมและการเข้ารับการฝึกอบรมของเจ้าหน้าที่ท้องถิ่น พ.ศ. 2557</li><li>- เป็นไปตามแผนพัฒนาท้องถิ่น (พ.ศ. 2566-2570) หน้า 79 ลำดับที่ 2 ตั้งจ่ายจากเงินรายได้</li></ul>		
โครงการพัฒนาคุณภาพชีวิตผู้สูงอายุ	จำนวน	30,000 บาท
<ul style="list-style-type: none"><li>- เพื่อจ่ายเป็นค่าใช้จ่ายในการฝึกอบรมให้แก่ผู้สูงอายุ เช่น ค่าสมนาคุณวิทยากร ค่าอาหาร ค่าอาหารว่างและเครื่องดื่ม ค่าวัสดุอุปกรณ์ และค่าใช้จ่ายอย่างอื่นที่จำเป็น ฯลฯ</li><li>- เป็นไปตามระเบียบกระทรวงมหาดไทยว่าด้วยค่าใช้จ่ายในการฝึกอบรมและการเข้ารับการฝึกอบรมของเจ้าหน้าที่ท้องถิ่น พ.ศ. 2557</li><li>- เป็นไปตามแผนพัฒนาท้องถิ่น (พ.ศ. 2566-2570) เพิ่มเติมครั้งที่ 2 พ.ศ. 2565 หน้า 12 ลำดับที่ 1 ตั้งจ่ายจากเงินรายได้</li></ul>		

**รายละเอียดงบประมาณรายจ่ายประจำปีงบประมาณ พ.ศ. 2566**  
**เทศบาลเมืองพนัสนิคม**  
**รายจ่ายตามแผนงาน ด้านบริการชุมชนและสังคม**  
**แผนงานเคหะและชุมชน**

**วัตถุประสงค์**

1. เพื่อวางแผนและให้บริการด้านการบริการสาธารณะในเขตเทศบาล
2. เพื่อดำเนินการรักษาความสะอาด ถนน คูคลองในชุมชนให้ถูกต้องตามสุขลักษณะ

**งานที่ทำ**

1. งานบริหารทั่วไป ด้านวิศวกรรม สาธารณูปโภค
2. งานสถานที่ไฟฟ้าสาธารณะ จัดให้มีแสงสว่างที่สาธารณะ ถนนหนทาง งานบำรุงรักษาคูคลอง
3. เก็บข้อมูล วางแผน วิจัยด้านการบริการสาธารณะของชุมชน
4. งานก่อสร้างและบำรุงสวนสาธารณะ
5. เก็บขยะมูลฝอย และกำจัดสิ่งปฏิกูล
6. การบำบัดน้ำเสียในเขตเทศบาล

**หน่วยงานที่รับผิดชอบ**

รวมแผนงานเคหะและชุมชน 25,248,000 บาท

<b>กองช่าง</b>	<b>งบประมาณรวม</b>	<b>8,156,400 บาท</b>	
- งานบริหารทั่วไปเกี่ยวกับเคหะและชุมชน	งบประมาณ	2,140,600 บาท	
- งานไฟฟ้าและประปา	งบประมาณ	3,752,200 บาท	
- งานสวนสาธารณะ	งบประมาณ	975,600 บาท	
- งานบำบัดน้ำเสีย	งบประมาณ	1,288,000 บาท	
<b>กองสาธารณสุขและสิ่งแวดล้อม</b>	<b>งบประมาณรวม</b>	<b>17,091,600 บาท</b>	
- งานกำจัดขยะมูลฝอยและสิ่งปฏิกูล	งบประมาณ	17,091,600 บาท	

รายงานรายละเอียดประมาณการรายจ่ายงบประมาณรายจ่ายทั่วไป

ประจำปีงบประมาณ พ.ศ. 2566

เทศบาลเมืองพนัสนิคม

อำเภอพนัสนิคม จังหวัดชลบุรี

ประมาณการรายจ่ายรวมทั้งสิ้น 25,248,000 บาท แยกเป็น

แผนงานเศษและชุมชน

งานบริหารทั่วไปเกี่ยวกับเศษและชุมชน	รวม	2,140,600 บาท
งบบุคลากร	รวม	1,631,300 บาท
เงินเดือน (ฝ่ายประจำ)	รวม	1,631,300 บาท
เงินเดือนข้าราชการ หรือพนักงานส่วนท้องถิ่น	จำนวน	1,102,700 บาท
- เพื่อจ่ายเป็นเงินเดือนให้แก่พนักงานเทศบาลตามตำแหน่งและอัตราที่ได้รับอนุมัติ พร้อมเงินปรับปรุงประจำปี จำนวน 4 อัตรา ตั้งจ่ายจากเงินรายได้		
เงินเพิ่มต่าง ๆ ของข้าราชการ หรือพนักงานส่วนท้องถิ่น	จำนวน	67,200 บาท
- เพื่อจ่ายเป็นค่าตอบแทนผู้ได้รับเงินประจำตำแหน่งและมีสิทธิได้รับค่าตอบแทนเป็นรายเดือนเท่ากับอัตราเงินประจำตำแหน่งที่ได้รับอยู่ จำนวน 1 อัตรา ตั้งจ่ายจากเงินรายได้		
เงินประจำตำแหน่ง	จำนวน	103,200 บาท
- เพื่อจ่ายเป็นเงินประจำตำแหน่งให้แก่พนักงานเทศบาลผู้ดำรงตำแหน่งประเภทอำนวยการท้องถิ่น จำนวน 3 อัตรา ตั้งจ่ายจากเงินรายได้		
ค่าตอบแทนพนักงานจ้าง	จำนวน	342,300 บาท
- เพื่อจ่ายเป็นค่าตอบแทนให้แก่พนักงานจ้าง พร้อมเงินปรับปรุงประจำปี จำนวน 2 อัตรา ตั้งจ่ายจากเงินรายได้		
เงินเพิ่มต่าง ๆ ของพนักงานจ้าง	จำนวน	15,900 บาท
- เพื่อจ่ายเป็นเงินเพิ่มการครองชีพชั่วคราวให้แก่พนักงานจ้าง จำนวน 1 อัตรา ตั้งจ่ายจากเงินรายได้		

งบดำเนินงาน	รวม	509,300 บาท
ค่าตอบแทน	รวม	159,300 บาท
ค่าเช่าบ้าน	จำนวน	132,000 บาท
<p>- เพื่อจ่ายเป็นค่าเช่าบ้านสำหรับพนักงานเทศบาล ผู้มีสิทธิเบิกตามระเบียบกระทรวงมหาดไทย ว่าด้วยค่าเช่าบ้านของข้าราชการส่วนท้องถิ่น ฯลฯ ตั้งจ่ายจากเงินรายได้</p>		
เงินช่วยเหลือการศึกษาบุตร		
เงินช่วยเหลือการศึกษาบุตรข้าราชการ/พนักงาน/ลูกจ้างประจำ	จำนวน	27,300 บาท
<p>- เพื่อจ่ายเป็นเงินช่วยเหลือการศึกษาบุตรของพนักงานเทศบาล เป็นไปตามระเบียบกระทรวงมหาดไทย ว่าด้วยเงินสวัสดิการเกี่ยวกับการศึกษาบุตรขององค์กรปกครองส่วนท้องถิ่น พ.ศ.2563 และหนังสือกระทรวงมหาดไทย ที่ มท 0809.3/ว 4522 ลงวันที่ 9 สิงหาคม 2559 ฯลฯ ตั้งจ่ายจากเงินรายได้</p>		
ค่าใช้จ่าย	รวม	50,000 บาท
รายจ่ายเพื่อให้ได้มาซึ่งบริการ		
รายจ่ายเพื่อให้ได้มาซึ่งบริการ	จำนวน	20,000 บาท
<p>- เพื่อจ่ายเป็นค่าจ้างเหมาบริการให้บุคคลภายนอกกระทำการอย่างใดอย่างหนึ่งในกิจการสาธารณะของเทศบาลซึ่งมิใช่เป็นการประกอบ ตัดแปลง ต่อเติมครุภัณฑ์ ฯลฯ ตั้งจ่ายจากเงินรายได้</p>		
รายจ่ายเกี่ยวเนื่องกับการปฏิบัติราชการที่ไม่เข้าลักษณะรายจ่ายงบรายจ่ายอื่น ๆ		
ค่าใช้จ่ายในการเดินทางไปราชการ	จำนวน	10,000 บาท
<p>- เพื่อเป็นค่าใช้จ่ายในการเดินทางไปราชการในราชอาณาจักรของพนักงานเทศบาลและพนักงานจ้าง เช่น ค่าลงทะเบียน ค่าเบี้ยเลี้ยง ค่าพาหนะ ค่าเช่าที่พัก ค่าใช้จ่ายอื่นๆ ที่เกี่ยวเนื่องกับการเดินทางไปราชการ ฯลฯ ตั้งจ่ายจากเงินรายได้</p>		



ค่าบำรุงรักษาและซ่อมแซม	จำนวน	20,000 บาท
<p>- เพื่อจ่ายเป็นค่าบำรุงรักษาและซ่อมแซมทรัพย์สินเพื่อให้สามารถใช้งานได้ตามปกติ เช่น เครื่องคอมพิวเตอร์ เครื่องพรีนเตอร์ เครื่องพิมพ์ดีด โต๊ะ เก้าอี้ เครื่องปรับอากาศ เครื่องอัดสำเนา เครื่องโทรศัพท์ รถยนต์ รถจักรยานยนต์ ระบบเสียงตามสายในเขตเทศบาล ลำโพง สิ่งก่อสร้างที่จำเป็นต้องปรับปรุงซ่อมแซม วัสดุต่างๆ และอื่นๆ ฯลฯ ตั้งจ่ายจากเงินรายได้</p>		
<b>ค่าวัสดุ</b>	<b>รวม</b>	<b>50,000 บาท</b>
วัสดุสำนักงาน	จำนวน	20,000 บาท
<p>- เพื่อจ่ายเป็นค่าวัสดุสำนักงาน เช่น กระดาษ หมึก ดินสอ ปากกา ยางลบ น้ำยาลบคำผิด สมุด ของเอกสาร แฟ้มแบบพิมพ์ ธงชาติ น้ำดื่ม ฯลฯ ตั้งจ่ายจากเงินรายได้</p>		
วัสดุคอมพิวเตอร์	จำนวน	30,000 บาท
<p>- เพื่อจ่ายเป็นค่าวัสดุคอมพิวเตอร์ เช่น อุปกรณ์บันทึกข้อมูล ดิสก์พวงหมึก สายเคเบิล หน่วยประมวลผล ฮาร์ดดิสไดรฟ์ ซีดีรอมไดรฟ์ แผ่นกรองแสง แป้นพิมพ์ เมินบอร์ด เม้าส์ เครื่องกระจายสัญญาณ แผ่นวงจรอิเล็กทรอนิกส์ ฯลฯ ตั้งจ่ายจากเงินรายได้</p>		
<b>ค่าสาธารณูปโภค</b>	<b>รวม</b>	<b>250,000 บาท</b>
ค่าไฟฟ้า	จำนวน	150,000 บาท
<p>- เพื่อจ่ายเป็นค่าไฟฟ้าในสวนสาธารณะ โรงจอดรถของเทศบาล ชุมประตุมือง รวมทั้งค่ากระแสไฟฟ้ากิจกรรมอื่นๆ ของเทศบาล ฯลฯ ตั้งจ่ายจากเงินรายได้</p>		
ค่าน้ำประปา ค่าน้ำบาดาล	จำนวน	100,000 บาท
<p>- เพื่อจ่ายเป็นค่าน้ำประปาในสวนสาธารณะเทศบาลฯ ตั้งจ่ายจากเงินรายได้</p>		

งานไฟฟ้าและประปา	รวม	3,752,200 บาท
งบบุคลากร	รวม	2,568,200 บาท
เงินเดือน (ฝ่ายประจำ)	รวม	2,568,200 บาท
เงินเดือนข้าราชการ หรือพนักงานส่วนท้องถิ่น	จำนวน	294,000 บาท
- เพื่อจ่ายเป็นเงินเดือนให้แก่พนักงานเทศบาลตามตำแหน่งและอัตราที่ได้รับอนุมัติ พร้อมเงินปรับปรุงประจำปี จำนวน 2 อัตรา ตั้งจ่ายจากเงินรายได้		
เงินเพิ่มต่าง ๆ ของข้าราชการ หรือพนักงานส่วนท้องถิ่น	จำนวน	24,000 บาท
- เพื่อจ่ายเป็นเงินเพิ่มการครองชีพชั่วคราวให้แก่พนักงานเทศบาล จำนวน 1 อัตรา ตั้งจ่ายจากเงินรายได้		
ค่าจ้างลูกจ้างประจำ	จำนวน	301,600 บาท
- เพื่อจ่ายค่าจ้างลูกจ้างประจำให้แก่ลูกจ้างประจำตามตำแหน่งและอัตราที่ได้รับอนุมัติ พร้อมเงินปรับปรุงประจำปี จำนวน 1 อัตรา ตั้งจ่ายจากเงินรายได้		
ค่าตอบแทนพนักงานจ้าง	จำนวน	1,780,600 บาท
- เพื่อจ่ายเป็นค่าตอบแทนให้แก่พนักงานจ้าง พร้อมเงินปรับปรุงประจำปี จำนวน 14 อัตรา ตั้งจ่ายจากเงินรายได้		
เงินเพิ่มต่าง ๆ ของพนักงานจ้าง	จำนวน	168,000 บาท
- เพื่อจ่ายเป็นเงินเพิ่มการครองชีพชั่วคราวให้แก่พนักงานจ้าง จำนวน 11 อัตรา ตั้งจ่ายจากเงินรายได้		
งบดำเนินงาน	รวม	1,184,000 บาท
ค่าตอบแทน	รวม	40,000 บาท
ค่าตอบแทนการปฏิบัติงานนอกเวลาราชการ	จำนวน	20,000 บาท
- เพื่อจ่ายเป็นเงินค่าตอบแทนการปฏิบัติงานนอกเวลาราชการ หรือวันหยุดราชการ สำหรับพนักงานเทศบาล ลูกจ้างประจำ และพนักงานจ้าง ฯลฯ ตั้งจ่ายจากเงินรายได้		
ค่าเช่าบ้าน	จำนวน	10,000 บาท
- เพื่อจ่ายเป็นค่าเช่าบ้านสำหรับพนักงานเทศบาลผู้มีสิทธิเบิกค่าเช่าบ้านตามระเบียบกระทรวงมหาดไทย ว่าด้วยค่าเช่าบ้านของข้าราชการส่วนท้องถิ่น ฯลฯ ตั้งจ่ายจากเงินรายได้		

เงินช่วยเหลือการศึกษาบุตร

เงินช่วยเหลือการศึกษาบุตรข้าราชการ/พนักงาน/ลูกจ้างประจำ	จำนวน	10,000 บาท
- เพื่อจ่ายเป็นเงินช่วยเหลือการศึกษาบุตรของพนักงานเทศบาล เป็นไปตามระเบียบกระทรวงมหาดไทย ว่าด้วยเงินสวัสดิการ เกี่ยวกับการศึกษาบุตรขององค์กรปกครองส่วนท้องถิ่น พ.ศ.2563 และหนังสือกระทรวงมหาดไทย ที่ มท 0809.3/ว 4522 ลงวันที่ 9 สิงหาคม 2559 ฯลฯ ตั้งจ่ายจากเงินรายได้		

ค่าใช้จ่ายสอย	รวม	662,000 บาท
---------------	-----	-------------

รายจ่ายเพื่อให้ได้มาซึ่งบริการ

ค่าจ้างเหมาบริการบุคคลภายนอก	จำนวน	60,000 บาท
- เพื่อจ่ายเป็นค่าจ้างเหมาบริการให้บุคคลภายนอกกระทำการ อย่างใดอย่างหนึ่งในกิจการสาธารณะของเทศบาลซึ่งมิใช่ เป็นการประกอบ ตัดแปลง ต่อเติมครุภัณฑ์ ฯลฯ ตั้งจ่ายจากเงินรายได้		

โครงการจ้างเหมาบริการดูแลและซ่อมแซมระบบไฟฟ้าภายในเขตเทศบาลฯ	จำนวน	492,000 บาท
---	-------	-------------

- เพื่อจ่ายเป็นค่าจ้างเหมาบริการดูแลและซ่อมบำรุงระบบไฟฟ้าสาธารณะในเขตเทศบาลเมืองพนัสนิคม ฯลฯ
- เป็นไปตามแผนพัฒนาท้องถิ่น (พ.ศ. 2566 - 2570) หน้า 54 ลำดับที่ 1 ตั้งจ่ายจากเงินรายได้

รายจ่ายเกี่ยวเนื่องกับการปฏิบัติราชการที่ไม่เข้าลักษณะรายจ่ายงบรายจ่ายอื่น ๆ

ค่าใช้จ่ายในการเดินทางไปราชการ	จำนวน	10,000 บาท
- เพื่อเป็นค่าใช้จ่ายในการเดินทางไปราชการในราชอาณาจักร ของพนักงานเทศบาลและพนักงานจ้าง เช่น ค่าลงทะเบียน ค่าเบี้ยเลี้ยง ค่าพาหนะ ค่าเช่าที่พัก ค่าใช้จ่ายอื่นๆ ที่เกี่ยวเนื่อง กับการเดินทางไปราชการ ฯลฯ ตั้งจ่ายจากเงินรายได้		

ค่าบำรุงรักษาและซ่อมแซม	จำนวน	100,000 บาท
- เพื่อจ่ายเป็นค่าบำรุงรักษาและซ่อมแซมทรัพย์สินเพื่อให้สามารถใช้งานได้ตามปกติ เช่น เครื่องคอมพิวเตอร์ เครื่องพรีนเตอร์ เครื่องพิมพ์ตัด ได้้ะ แก้อี้ เครื่องปรับอากาศ เครื่องอัดสำเนา เครื่องโทรศัพท์ รถยนต์ รถจักรยานยนต์ ระบบเสียงตามสายในเขตเทศบาล ลำโพง สิ่งก่อสร้าง ที่จำเป็นต้องปรับปรุงซ่อมแซม วัสดุต่างๆ และอื่นๆ ฯลฯ ตั้งจ่ายจากเงินรายได้		
<b>ค่าวัสดุ</b>	<b>รวม</b>	<b>382,000 บาท</b>
วัสดุไฟฟ้าและวิทยุ	จำนวน	200,000 บาท
- เพื่อจ่ายเป็นค่าวัสดุไฟฟ้าและวิทยุ เช่น พิวส์ เทปพัน สายไฟฟ้า สายไฟฟ้า หลอดไฟ ปลั๊กไฟฟ้า สวิตช์ไฟฟ้า เบรกเกอร์ ฯลฯ ตั้งจ่ายจากเงินรายได้		
วัสดุก่อสร้าง	จำนวน	100,000 บาท
- เพื่อจ่ายเป็นค่าวัสดุก่อสร้าง เช่น อิฐ หรือซีเมนต์บล็อก สีนูนซีเมนต์ ปูนขาว หิน ทราาย แปรงทาสี กระจเบ้อง สังกะสี ตะปู หินเนอร์ ฯลฯ ตั้งจ่ายจากเงินรายได้		
วัสดุยานพาหนะและขนส่ง	จำนวน	30,000 บาท
- เพื่อจ่ายเป็นค่าวัสดุยานพาหนะและขนส่ง เช่น ยางรถยนต์ น้ำมันเบรก สายไมล์ เฟลา พิล์มกรองแสง น้ำกลั่น สายพาน ไบพัด หม้อน้ำ หัวเทียน แบตเตอรี่ ฯลฯ ตั้งจ่ายจากเงินรายได้		
วัสดุเชื้อเพลิงและหล่อลื่น	จำนวน	50,000 บาท
- เพื่อจ่ายเป็นค่าวัสดุเชื้อเพลิงและหล่อลื่น เช่น น้ำมันดีเซล น้ำมันเบนซิน น้ำมันจารบี น้ำมันเครื่อง น้ำมันเกียร์ ฯลฯ ตั้งจ่ายจากเงินรายได้		
วัสดุวิทยาศาสตร์หรือการแพทย์	จำนวน	2,000 บาท
- เพื่อจ่ายเป็นค่าจัดซื้อวัสดุวิทยาศาสตร์หรือการแพทย์ เช่น อ็อกซิเจน ใช้กับเครื่องอ็อกไฟฟ้า ฯลฯ ตั้งจ่ายจากเงินรายได้		
<b>ค่าสาธารณูปโภค</b>	<b>รวม</b>	<b>100,000 บาท</b>
ค่าไฟฟ้า	จำนวน	100,000 บาท
- เพื่อจ่ายเป็นค่าใช้ไฟฟ้าสาธารณะให้กับการไฟฟ้าส่วนภูมิภาค อำเภอพนัสนิคม ตั้งจ่ายจากเงินรายได้		

งานสวนสาธารณะ	รวม	975,600 บาท
งบบุคลากร	รวม	273,600 บาท
เงินเดือน (ฝ่ายประจำ)	รวม	273,600 บาท
ค่าตอบแทนพนักงานจ้าง	จำนวน	237,600 บาท
- เพื่อจ่ายเป็นค่าตอบแทนให้แก่พนักงานจ้าง พร้อมเงินปรับปรุงประจำปี จำนวน 2 อัตรา ตั้งจ่ายจากเงินรายได้		
เงินเพิ่มต่าง ๆ ของพนักงานจ้าง	จำนวน	36,000 บาท
- เพื่อจ่ายเป็นเงินเพิ่มการครองชีพชั่วคราวให้แก่พนักงานจ้าง จำนวน 2 อัตรา ตั้งจ่ายจากเงินรายได้		
งบดำเนินงาน	รวม	702,000 บาท
ค่าใช้จ่าย	รวม	562,000 บาท
รายจ่ายเพื่อให้ได้มาซึ่งบริการ		
ค่าจ้างเหมาบริการบุคคลภายนอก	จำนวน	5,000 บาท
- เพื่อจ่ายเป็นค่าจ้างเหมาบริการให้บุคคลภายนอกกระทำการอย่างใดอย่างหนึ่งในกิจการสาธารณะของเทศบาลซึ่งมิใช่เป็นการประกอบ ดัดแปลง ต่อเติมครุภัณฑ์ ฯลฯ ตั้งจ่ายจากเงินรายได้		
ค่าเช่าที่ดินของศาลเจ้าต้นเควงโจ้ว	จำนวน	15,000 บาท
- เพื่อจ่ายเป็นค่าเช่าที่ดินของศาลเจ้าต้นเควงชวนโจ้ว เพื่อก่อสร้างสวนสาธารณะและลานกีฬาชุมชนย่อยที่ 8 และ 9 ถนนศรีพนัส ซอย 1 อัตราค่าเช่าปีละ 8,380 บาท สัญญาเช่า 3 ปี และค่าบำรุงศาลเจ้า 4,710 บาท ตลอดอายุสัญญาเช่า ฯลฯ ตั้งจ่ายจากเงินรายได้		
โครงการจ้างเหมาบริการดูแลสวนสาธารณะ เทศบาลเมืองพนัสนิคม	จำนวน	492,000 บาท
- เพื่อจ่ายเป็นค่าจ้างเหมาบริการดูแลสวนสาธารณะ ค่าจ้างเหมาบริการดูแลรักษาต้นไม้ สวนไม้ดอกไม้ประดับฯ ค่าปรับปรุงสวนสาธารณะและลานกีฬา ฯลฯ		
- เป็นไปตามแผนพัฒนาท้องถิ่น (พ.ศ. 2566-2570) หน้า 119 ลำดับที่ 1 ตั้งจ่ายจากเงินรายได้		

รายจ่ายเกี่ยวเนื่องกับการปฏิบัติราชการที่ไม่เข้าลักษณะรายจ่ายบร่ำย  
จ่ายอื่น ๆ

โครงการปลูกต้นไม้เพื่อเพิ่มพื้นที่สีเขียว ลดภาวะโลกร้อนในพื้นที่ เทศบาลเมืองพนัสนิคม	จำนวน	30,000 บาท
<ul style="list-style-type: none"> <li>- เพื่อจ่ายเป็นค่าจัดกิจกรรมให้ประชาชนร่วมปลูกต้นไม้ เช่น ค่าจัดทำป้ายหรือสื่อประชาสัมพันธ์ทุกประเภท ค่าจัดซื้อต้นไม้ ค่าจ้างเหมาอาหารและเครื่องดื่ม ค่าวัสดุอุปกรณ์และค่าใช้จ่ายอื่น ๆ ที่จำเป็น ฯลฯ</li> <li>- เป็นไปตามแผนพัฒนาท้องถิ่น (พ.ศ. 2566-2570) หน้า 60 ลำดับที่ 1 ตั้งจ่ายจากเงินรายได้</li> </ul>		
ค่าบำรุงรักษาและซ่อมแซม	จำนวน	20,000 บาท
<ul style="list-style-type: none"> <li>- เพื่อจ่ายเป็นค่าบำรุงรักษาและซ่อมแซมทรัพย์สินเพื่อให้สามารถใช้งานได้ตามปกติ เช่น เครื่องคอมพิวเตอร์ เครื่องพรีนเตอร์ เครื่องพิมพ์ดีด โต๊ะ เก้าอี้ เครื่องปรับอากาศ เครื่องอัดสำเนา เครื่องโทรศัพท์ รถยนต์ รถจักรยานยนต์ ระบบเสียงตามสายในเขตเทศบาล ลำโพง สิ่งก่อสร้าง ที่จำเป็นต้องปรับปรุงซ่อมแซม วัสดุต่างๆ และอื่นๆ ฯลฯ ตั้งจ่ายจากเงินรายได้</li> </ul>		
<b>ค่าวัสดุ</b>	<b>รวม</b>	<b>140,000 บาท</b>
วัสดุงานบ้านงานครัว	จำนวน	5,000 บาท
<ul style="list-style-type: none"> <li>- เพื่อจ่ายเป็นค่าวัสดุงานบ้านงานครัว เช่น ไม้กวาด แปรงถูพื้น ไม้ถูพื้น ที่นอน หมอน มุ้ง ถังน้ำ ฯลฯ ตั้งจ่ายจากเงินรายได้</li> </ul>		
วัสดุก่อสร้าง	จำนวน	10,000 บาท
<ul style="list-style-type: none"> <li>- เพื่อจ่ายเป็นค่าจัดซื้อวัสดุก่อสร้าง เช่น อิฐ สี หิน ซีเมนต์บล็อก ปูนซีเมนต์ ปูนขาว ทราย แปรงทาสี กระเบื้อง สังกะสี ตะปู ทินเนอร์ ฯลฯ ตั้งจ่ายจากเงินรายได้</li> </ul>		
วัสดุยานพาหนะและขนส่ง	จำนวน	5,000 บาท
<ul style="list-style-type: none"> <li>- เพื่อจ่ายเป็นค่าวัสดุยานพาหนะและขนส่ง เช่น ยางรถยนต์ น้ำมันเบรก สายไมล์ เพล่า ฟิล์มกรองแสง น้ำกลั่น สายพาน ใบพัด หม้อน้ำ หัวเทียน แบตเตอรี่ ฯลฯ ตั้งจ่ายจากเงินรายได้</li> </ul>		

วัสดุเชื้อเพลิงและหล่อลื่น	จำนวน	20,000 บาท
- เพื่อจ่ายเป็นค่าวัสดุเชื้อเพลิงและหล่อลื่น เช่น น้ำมันดีเซล น้ำมันเบนซิน น้ำมันจารบี น้ำมันเครื่อง น้ำมันเกียร์ ฯลฯ ตั้งจ่ายจากเงินรายได้		
วัสดุการเกษตร	จำนวน	100,000 บาท
- เพื่อจ่ายเป็นค่าวัสดุการเกษตร เช่น สารเคมีป้องกันและกำจัดศัตรูพืช พันธุ์พืช ปุ๋ย วัสดุเพาะชำ อุปกรณ์ในการขยายพันธุ์พืช ฯลฯ ตั้งจ่ายจากเงินรายได้		
<b>งานกำจัดขยะมูลฝอยและสิ่งปฏิกูล</b>	<b>รวม</b>	<b>17,091,600 บาท</b>
งบบุคลากร	รวม	5,539,600 บาท
เงินเดือน (ฝ่ายประจำ)	รวม	5,539,600 บาท
เงินเดือนข้าราชการ หรือพนักงานส่วนท้องถิ่น	จำนวน	607,200 บาท
- เพื่อจ่ายเป็นเงินเดือนให้แก่พนักงานเทศบาลตามตำแหน่งและอัตราที่ได้รับอนุมัติ พร้อมเงินปรับปรุงประจำปี จำนวน 2 อัตรา ตั้งจ่ายจากเงินรายได้		
ค่าจ้างลูกจ้างประจำ	จำนวน	301,600 บาท
- เพื่อจ่ายค่าจ้างลูกจ้างประจำให้แก่ลูกจ้างประจำตามตำแหน่งและอัตราที่ได้รับอนุมัติ พร้อมเงินปรับปรุงประจำปี จำนวน 1 อัตรา ตั้งจ่ายจากเงินรายได้		
ค่าตอบแทนพนักงานจ้าง	จำนวน	3,562,800 บาท
- เพื่อจ่ายเป็นค่าตอบแทนให้แก่พนักงานจ้าง พร้อมเงินปรับปรุงประจำปี จำนวน 31 อัตรา ตั้งจ่ายจากเงินรายได้		
เงินเพิ่มต่าง ๆ ของพนักงานจ้าง	จำนวน	1,068,000 บาท
- เพื่อจ่ายเป็นเงินเพิ่มการครองชีพชั่วคราวให้แก่พนักงานจ้าง จำนวน 31 อัตรา ตั้งจ่ายจากเงินรายได้		
งบดำเนินงาน	รวม	11,552,000 บาท
ค่าตอบแทน	รวม	262,000 บาท
ค่าตอบแทนการปฏิบัติงานนอกเวลาราชการ	จำนวน	200,000 บาท
- เพื่อจ่ายเป็นเงินค่าตอบแทนการปฏิบัติงานนอกเวลาราชการ หรือวันหยุดราชการ สำหรับพนักงานเทศบาล ลูกจ้างประจำ และพนักงานจ้าง ฯลฯ ตั้งจ่ายจากเงินรายได้		

ค่าเช่าบ้าน	จำนวน	42,000 บาท
- เพื่อจ่ายเป็นค่าเช่าบ้านของพนักงานเทศบาลที่มีสิทธิเบิกได้ ตามระเบียบฯ ตั้งจ่ายจากเงินรายได้		
เงินช่วยเหลือการศึกษาบุตร	จำนวน	20,000 บาท
เงินช่วยเหลือการศึกษาบุตรข้าราชการ/พนักงาน/ลูกจ้างประจำ		
- เพื่อจ่ายเป็นเงินช่วยเหลือการศึกษาบุตรของพนักงานเทศบาล เป็นไปตามระเบียบกระทรวงมหาดไทย ว่าด้วยเงินสวัสดิการเกี่ยวกับการศึกษาบุตรขององค์กรปกครองส่วนท้องถิ่น พ.ศ . 2563 และหนังสือกระทรวงมหาดไทย ที่ มท 0809.3/ว 4522 ลงวันที่ 9 สิงหาคม 2559 ฯลฯ ตั้งจ่ายจากเงินรายได้		
ค่าใช้สอย	รวม	11,205,000 บาท
รายจ่ายเพื่อให้ได้มาซึ่งบริการ		
โครงการจ้างเหมาบริการทำความสะอาดถนนและทำหน้าที่ประจำรถ ขยะภายในเขตเทศบาลเมืองพนัสนิคม	จำนวน	3,000,000 บาท
- เพื่อจ่ายเป็นค่าจ้างเหมาบริการทำความสะอาดถนนและ ทำหน้าที่ประจำรถขยะภายในเขตเทศบาลเมืองพนัสนิคม ฯลฯ		
- เป็นไปตามแผนพัฒนาท้องถิ่น (พ.ศ. 2566-2570) หน้า 118 ลำดับที่ 2 ตั้งจ่ายจากเงินรายได้		
โครงการจ้างเหมาเอกชนเก็บขนและกำจัดขยะในเขตเทศบาลเมือง พนัสนิคม	จำนวน	8,100,000 บาท
- เพื่อจ่ายเป็นค่าจ้างเหมาเอกชนเก็บขนและกำจัดขยะ ในเขตเทศบาลเมืองพนัสนิคม ไม่นต่ำกว่า 5,400 ตันต่อปี โดยการเก็บขนขยะเพื่อนำไปกำจัดอย่างถูกต้องตามหลัก สุนัขลักษณะ ฯลฯ		
- เป็นไปตามแผนพัฒนาท้องถิ่น (พ.ศ. 2566 - 2570) เพิ่มเติม ครั้งที่ 2 พ.ศ. 2565 หน้า 3 ลำดับที่ 1 ตั้งจ่ายจากเงิน รายได้		
รายจ่ายเกี่ยวเนื่องกับการปฏิบัติราชการที่ไม่เข้าลักษณะรายจ่ายงบราย จ่ายอื่น ๆ		
ค่าใช้จ่ายในการเดินทางไปราชการในประเทศ	จำนวน	5,000 บาท
- เพื่อจ่ายเป็นค่าใช้จ่ายในการเดินทางไปราชการภายใน ประเทศ เช่น ค่าเบี้ยเลี้ยงเดินทาง ค่าพาหนะ ค่าเช่าที่พัก และค่าใช้จ่ายอื่นที่จำเป็นในการเดินทางไปราชการ ฯลฯ ตั้งจ่ายจากเงินรายได้		



ค่าบำรุงรักษาและซ่อมแซม	จำนวน	100,000 บาท
- เพื่อจ่ายเป็นค่าบำรุงรักษาและซ่อมแซมทรัพย์สินเพื่อให้สามารถใช้งานได้ตามปกติ เช่น เครื่องคอมพิวเตอร์ เครื่องพิมพ์ดีด โต๊ะ เก้าอี้ รถยนต์ รถจักรยานยนต์ สิ่งก่อสร้างที่จำเป็นต้องปรับปรุงซ่อมแซม วัสดุต่างๆ ฯลฯ ตั้งจ่ายจากเงินรายได้		
<b>ค่าวัสดุ</b>	<b>รวม</b>	<b>40,000 บาท</b>
วัสดุยานพาหนะและขนส่ง	จำนวน	20,000 บาท
- เพื่อจ่ายเป็นค่าวัสดุยานพาหนะและขนส่ง เช่น ยางรถยนต์ น้ำมันเบรก สายไมล์ เพลา ฟิล์มกรองแสง น้ำกลั่น สายพาน ใบพัด หม้อน้ำ หัวเทียน แบตเตอรี่ ฯลฯ ตั้งจ่ายจากเงินรายได้		
วัสดุเชื้อเพลิงและหล่อลื่น	จำนวน	20,000 บาท
- เพื่อจ่ายเป็นค่าวัสดุเชื้อเพลิงและหล่อลื่น เช่น น้ำมันดีเซล น้ำมันเบนซิน น้ำมันจารบี น้ำมันเครื่อง น้ำมันเกียร์ ฯลฯ ตั้งจ่ายจากเงินรายได้		
<b>ค่าสาธารณูปโภค</b>	<b>รวม</b>	<b>45,000 บาท</b>
ค่าน้ำประปา ค่าน้ำบาดาล	จำนวน	45,000 บาท
- เพื่อจ่ายเป็นค่าน้ำประปาของบ่อขยะเทศบาลเมืองพนัสนิคม ฯลฯ ตั้งจ่ายจากเงินรายได้		
<b>งานบำบัดน้ำเสีย</b>	<b>รวม</b>	<b>1,288,000 บาท</b>
งบบุคลากร	รวม	318,000 บาท
เงินเดือน (ฝ่ายประจำ)	รวม	318,000 บาท
เงินเดือนข้าราชการ หรือพนักงานส่วนท้องถิ่น	จำนวน	294,000 บาท
- เพื่อจ่ายเป็นเงินเดือนให้แก่พนักงานเทศบาลตามตำแหน่งและอัตราที่ได้รับอนุมัติ พร้อมเงินปรับปรุงประจำปี จำนวน 2 อัตรา ตั้งจ่ายจากเงินรายได้		
เงินเพิ่มต่าง ๆ ของข้าราชการ หรือพนักงานส่วนท้องถิ่น	จำนวน	24,000 บาท
- เพื่อจ่ายเป็นเงินเพิ่มการครองชีพชั่วคราวให้แก่พนักงานเทศบาล จำนวน 1 อัตรา ตั้งจ่ายจากเงินรายได้		

งบดำเนินงาน	รวม	970,000 บาท
ค่าใช้จ่าย	รวม	155,000 บาท
รายจ่ายเพื่อให้ได้มาซึ่งบริการ		
ค่าจัดทำประกันภัยรถราชการ	จำนวน	15,000 บาท
- เพื่อจ่ายเป็นค่าจัดทำประกันภัยรถราชการ ฯลฯ		
ตั้งจ่ายจากเงินรายได้		
โครงการจ้างเหมาบริการดูแลระบบบำบัดน้ำเสีย ของเทศบาลเมือง	จำนวน	25,000 บาท
พนัสนิคม		
- เพื่อจ่ายเป็นค่าจ้างเหมาเอกชนดูแลระบบบำบัดน้ำเสียของ		
เทศบาลเมืองพนัสนิคม ประกอบด้วย ระบบไฟฟ้า การเดิน		
ระบบกระบอกสูบ บ่อทิ้งน้ำเสีย บ่อผันน้ำฝน คูแลเปิด-เปิด		
ระบบ ทำความสะอาดบ่อสูบ บ่อทิ้งของระบบบำบัดน้ำเสีย		
ตลอดจนส่วนประกอบต่างๆ ของระบบตามที่เทศบาลเมือง		
พนัสนิคมกำหนด ฯลฯ		
- เป็นไปตามแผนพัฒนาท้องถิ่น (พ.ศ. 2566 - 2570) เพิ่มเติม		
ครั้งที่ 2 พ.ศ. 2565 หน้า 3 ลำดับที่ 2 ตั้งจ่ายจากเงินรายได้		
รายจ่ายเพื่อให้ได้มาซึ่งบริการ	จำนวน	15,000 บาท
- เพื่อจ่ายเป็นค่าจ้างเหมาบริการให้บุคคลภายนอกกระทำการ		
อย่างใดอย่างหนึ่งในกิจการสาธารณะของเทศบาลซึ่งมิใช่		
เป็นการประกอบ คัดแปลง ต่อเติมครุภัณฑ์ ฯลฯ		
ตั้งจ่ายจากเงินรายได้		
ค่าบำรุงรักษาและซ่อมแซม	จำนวน	100,000 บาท
- เพื่อจ่ายเป็นค่าบำรุงรักษาและซ่อมแซมทรัพย์สินเพื่อให้		
สามารถใช้งานได้ตามปกติ เช่น เครื่องคอมพิวเตอร์		
เครื่องพรีนเตอร์ เครื่องพิมพ์ดีด โต๊ะ เก้าอี้ เครื่องปรับอากาศ		
เครื่องอัดสำเนา เครื่องโทรศัพท์ รถยนต์ รถจักรยานยนต์		
ระบบเสียงตามสายในเขตเทศบาล ลำโพง สิ่งก่อสร้าง		
ที่จำเป็นต้องปรับปรุงซ่อมแซม วัสดุต่างๆ และอื่นๆ ฯลฯ		
ตั้งจ่ายจากเงินรายได้		

<b>ค่าวัสดุ</b>	<b>รวม</b>	<b>115,000 บาท</b>
วัสดุก่อสร้าง	จำนวน	5,000 บาท
- เพื่อจ่ายเป็นค่าจัดซื้อวัสดุก่อสร้าง เช่น อิฐ หรือซีเมนต์บล็อก สี ปูนซีเมนต์ ปูนขาว หิน ทราย แปรงทาสี กระจับปี่ สังกะสี ตะปู ทินเนอร์ ฯลฯ ตั้งจ่ายจากเงินรายได้		
วัสดุยานพาหนะและขนส่ง	จำนวน	10,000 บาท
- เพื่อจ่ายเป็นค่าวัสดุยานพาหนะและขนส่ง เช่น ยางรถยนต์ น้ำมันเบรก สายไมล์ เฟลา ฟิร์มกรองแสง น้ำมัน ส้วยพาน ใบพัด หม้อน้ำ หัวเทียน แบตเตอรี่ ฯลฯ ตั้งจ่ายจากเงินรายได้		
วัสดุเชื้อเพลิงและหล่อลื่น	จำนวน	100,000 บาท
- เพื่อจ่ายเป็นค่าวัสดุเชื้อเพลิงและหล่อลื่น เช่น น้ำมันดีเซล น้ำมันเบนซิน น้ำมันจารบี น้ำมันเครื่อง น้ำมันเกียร์ ฯลฯ ตั้งจ่ายจากเงินรายได้		
<b>ค่าสาธารณูปโภค</b>	<b>รวม</b>	<b>700,000 บาท</b>
ค่าไฟฟ้า	จำนวน	700,000 บาท
- เพื่อจ่ายเป็นค่ากระแสไฟฟ้าในบ่อสูบน้ำเสีย โรงกำจัด น้ำเสีย ฯลฯ ตั้งจ่ายจากเงินรายได้		

รายละเอียดงบประมาณรายจ่ายประจำปีงบประมาณ พ.ศ. 2566

เทศบาลเมืองพนัสนิคม

รายจ่ายตามแผนงาน ด้านบริการชุมชนและสังคม

แผนงานสร้างความเข้มแข็งของชุมชน

วัตถุประสงค์

1. เพื่อให้การดำเนินงานของงานพัฒนาชุมชนเป็นไปอย่างมีประสิทธิภาพ บรรลุวัตถุประสงค์ที่วางไว้
2. เพื่อสนับสนุน/ส่งเสริมการพัฒนาอาชีพ การบริการขั้นพื้นฐาน การบริการสังคม เป็นการยกระดับคุณภาพชีวิตให้กับประชาชนในชุมชนให้ดียิ่งขึ้น
3. เพื่อเพิ่มศักยภาพและการมีส่วนร่วมของชุมชนในการแก้ไขปัญหาของตนเอง คิดเป็น ทำเป็นตามแนวทางในการเสริมสร้างความเข้มแข็งของชุมชน เป็นพื้นฐานไปสู่การพัฒนาที่ยั่งยืน
4. เพื่อส่งเสริมสนับสนุนการจัดทำแผนชุมชน

งานที่ทำ

1. สำรวจและจัดตั้งคณะกรรมการชุมชนเพื่อรับผิดชอบในการปรับปรุงของตนเอง
2. ฝึกอบรมและเผยแพร่ความรู้เกี่ยวกับการพัฒนาชุมชน
3. จัดระเบียบชุมชน ประสานงานและร่วมมือกับหน่วยงานต่างๆ เพื่อนำบริการขั้นพื้นฐานไปบริการแก่ชุมชน จัดทำโครงการช่วยเหลือในด้านต่างๆ ให้แก่ชุมชน
4. ดำเนินการพัฒนาชุมชนด้านเศรษฐกิจ สังคม วัฒนธรรม การศึกษา การอนามัย และสุขภาพ
5. สนับสนุนการจัดทำแผนชุมชน

หน่วยงานที่รับผิดชอบ

กองสวัสดิการสังคม	งบประมาณรวม	2,177,300	บาท		
- งานบริหารทั่วไปเกี่ยวกับสร้างความเข้มแข็งชุมชน			งบประมาณ	1,550,300	บาท
- งานส่งเสริมและสนับสนุนความเข้มแข็งชุมชน			งบประมาณ	627,000	บาท

รายงานรายละเอียดประมาณการรายจ่ายงบประมาณรายจ่ายทั่วไป

ประจำปีงบประมาณ พ.ศ. 2566

เทศบาลเมืองพนัสนิคม

อำเภอพนัสนิคม จังหวัดชลบุรี

ประมาณการรายจ่ายรวมทั้งสิ้น 2,177,300 บาท แยกเป็น

แผนงานสร้างความเข้มแข็งของชุมชน

งานบริหารทั่วไปเกี่ยวกับสร้างความเข้มแข็งของชุมชน	รวม	1,550,300 บาท
งบบุคลากร	รวม	1,380,300 บาท
เงินเดือน (ฝ่ายประจำ)	รวม	1,380,300 บาท
เงินเดือนข้าราชการ หรือพนักงานส่วนท้องถิ่น	จำนวน	874,400 บาท
- เพื่อจ่ายเป็นเงินเดือนให้แก่พนักงานเทศบาลตามตำแหน่ง และอัตราที่ได้รับอนุมัติ พร้อมเงินปรับปรุงประจำปี จำนวน 3 อัตรา ตั้งจ่ายจากเงินรายได้		
เงินประจำตำแหน่ง	จำนวน	60,000 บาท
- เพื่อจ่ายเป็นเงินประจำตำแหน่งให้แก่พนักงานเทศบาล ผู้ดำรงตำแหน่งประเภทอำนวยการท้องถิ่น จำนวน 2 อัตรา ตั้งจ่ายจากเงินรายได้		
ค่าตอบแทนพนักงานจ้าง	จำนวน	443,300 บาท
- เพื่อจ่ายเป็นค่าตอบแทนให้แก่พนักงานจ้าง พร้อมเงิน ปรับปรุงประจำปี จำนวน 2 อัตรา ตั้งจ่ายจากเงินรายได้		
เงินเพิ่มต่าง ๆ ของพนักงานจ้าง	จำนวน	2,600 บาท
- เพื่อจ่ายเป็นเงินเพิ่มการครองชีพชั่วคราวให้แก่พนักงาน จ้าง จำนวน 1 อัตรา ตั้งจ่ายจากเงินรายได้		
งบดำเนินงาน	รวม	170,000 บาท
ค่าตอบแทน	รวม	68,000 บาท
ค่าตอบแทนการปฏิบัติงานนอกเวลาราชการ	จำนวน	5,000 บาท
- เพื่อจ่ายเป็นค่าตอบแทนการปฏิบัติงานนอกเวลาราชการ ให้แก่พนักงานเทศบาล พนักงานจ้าง ที่ได้รับคำสั่งให้มา ปฏิบัติงานนอกเวลาราชการ ตามหนังสือสั่งการที่เกี่ยวข้อง ฯลฯ ตั้งจ่ายจากเงินรายได้		

ค่าเช่าบ้าน	จำนวน	60,000 บาท
- เพื่อจ่ายเป็นค่าเช่าบ้านสำหรับพนักงานเทศบาล ผู้มีสิทธิเบิกจ่ายค่าเช่าบ้านตามระเบียบกระทรวงมหาดไทย ว่าด้วยค่าเช่าบ้านของข้าราชการส่วนท้องถิ่นและหนังสือสั่งการที่เกี่ยวข้อง ฯลฯ ตั้งจ่ายจากเงินรายได้		
เงินช่วยเหลือการศึกษาบุตร		
เงินช่วยเหลือการศึกษาบุตรข้าราชการ/พนักงาน/ลูกจ้างประจำ	จำนวน	3,000 บาท
- เพื่อจ่ายเป็นเงินช่วยเหลือการศึกษาบุตรของพนักงานเทศบาล เป็นไปตามระเบียบกระทรวงมหาดไทย ว่าด้วยเงินสวัสดิการเกี่ยวกับการศึกษาบุตรขององค์กรปกครองส่วนท้องถิ่น พ.ศ.2563 และหนังสือกระทรวงมหาดไทย ที่ มท 0809.3/ว 4522 ลงวันที่ 9 สิงหาคม 2559 ตั้งจ่ายจากเงินรายได้		
<b>ค่าใช้จ่าย</b>	<b>รวม</b>	<b>55,000 บาท</b>
รายจ่ายเกี่ยวเนื่องกับการปฏิบัติราชการที่ไม่เข้าลักษณะรายจ่ายงบรายจ่ายอื่น ๆ		
ค่าใช้จ่ายในการเดินทางไปราชการ	จำนวน	50,000 บาท
- เพื่อเป็นค่าใช้จ่ายในการเดินทางไปราชการในราชอาณาจักรของพนักงานเทศบาลและพนักงานจ้าง เช่น ค่าลงทะเบียน ค่าเบี้ยเลี้ยง ค่าพาหนะ ค่าเช่าที่พัก ค่าใช้จ่ายอื่นๆ ที่เกี่ยวเนื่องกับการเดินทางไปราชการ ฯลฯ ตั้งจ่ายจากเงินรายได้		
ค่าบำรุงรักษาและซ่อมแซม	จำนวน	5,000 บาท
- เพื่อจ่ายเป็นค่าบำรุงรักษาและซ่อมแซมทรัพย์สินเพื่อให้สามารถใช้งานได้ตามปกติ เช่น เครื่องคอมพิวเตอร์ เครื่องพรีนเตอร์ เครื่องพิมพ์ตัด โต๊ะ เก้าอี้ เครื่องปรับอากาศ เครื่องอัดสำเนา โทรศัพท์ รถยนต์ รถจักรยานยนต์ ระบบเสียงตามสายในเขตเทศบาล ลำโพง สิ่งก่อสร้างที่จำเป็นต้องปรับปรุงซ่อมแซม วัสดุต่างๆ และอื่นๆ ฯลฯ ตั้งจ่ายจากเงินรายได้		
<b>ค่าวัสดุ</b>	<b>รวม</b>	<b>47,000 บาท</b>
วัสดุสำนักงาน	จำนวน	15,000 บาท
- เพื่อจ่ายเป็นค่าวัสดุสำนักงาน เช่น กระดาษ หมึก ดินสอ ปากกา ยางลบ น้ำยาลบคำผิด สมุด ซองเอกสาร แฟ้มแบบพิมพ์ ธงชาติ น้ำดื่ม ฯลฯ ตั้งจ่ายจากเงินรายได้		

วัสดุเชื้อเพลิงและหล่อลื่น	จำนวน	2,000 บาท
<ul style="list-style-type: none"> <li>- เพื่อจ่ายเป็นค่าวัสดุเชื้อเพลิงและหล่อลื่น เช่น น้ำมันดีเซล น้ำมันเบนซิน น้ำมันจารบี น้ำมันเครื่อง น้ำมันเกียร์ ฯลฯ</li> <li>ตั้งจ่ายจากเงินรายได้</li> </ul>		
วัสดุคอมพิวเตอร์	จำนวน	30,000 บาท
<ul style="list-style-type: none"> <li>- เพื่อจ่ายเป็นค่าวัสดุคอมพิวเตอร์ เช่น อุปกรณ์บันทึกข้อมูล ตลับผงหมึก สายเคเบิล หน่วยประมวลผล ฮาร์ดดิสไดรฟ์ ซีดีรอมไดรฟ์ แผ่นกรองแสง แป้นพิมพ์ เมินบอร์ด เม้าส์ เครื่องกระจายสัญญาณ แผ่นวงจรอิเล็กทรอนิกส์ ฯลฯ</li> <li>ตั้งจ่ายจากเงินรายได้</li> </ul>		
งานส่งเสริมและสนับสนุนความเข้มแข็งชุมชน	รวม	627,000 บาท
งบดำเนินงาน	รวม	627,000 บาท
ค่าใช้จ่าย	รวม	627,000 บาท
<p>รายจ่ายเกี่ยวเนื่องกับการปฏิบัติราชการที่ไม่เข้าลักษณะรายจ่ายงบรายจ่ายอื่น ๆ</p>		
โครงการเชิดชูเกียรติประชาชนผู้ปฏิบัติตามปรัชญาเศรษฐกิจพอเพียง	จำนวน	2,000 บาท
<ul style="list-style-type: none"> <li>- เพื่อเป็นค่าใช้จ่ายในการจัดกิจกรรมเชิดชูเกียรติประชาชนผู้ปฏิบัติตามปรัชญาเศรษฐกิจพอเพียง เช่น ค่าโล่ ใบประกาศเกียรติคุณ ค่าวัสดุอุปกรณ์ ค่าจัดสถานที่ ค่าจัดทำป้ายหรือสื่อประชาสัมพันธ์ทุกประเภทและค่าใช้จ่ายอื่นๆ ที่จำเป็น ฯลฯ</li> <li>- เป็นไปตามแผนพัฒนาท้องถิ่น (พ.ศ. 2566 - 2570) หน้า 83 ลำดับที่ 7 ตั้งจ่ายจากเงินรายได้</li> </ul>		
โครงการประชุมคณะกรรมการชุมชนย่อย	จำนวน	20,000 บาท
<ul style="list-style-type: none"> <li>- เพื่อเป็นค่าใช้จ่ายในการประชุมคณะกรรมการชุมชนย่อยที่เทศบาลฯจัดเป็นประจำทุก 2 เดือน และการจัดประชุมประชาคมรับฟังความคิดเห็นของประชาชนในโครงการต่างๆ ของรัฐ เช่น ค่าวัสดุอุปกรณ์ ค่าอาหาร ค่าอาหารว่างและเครื่องดื่ม และค่าใช้จ่ายอื่นที่จำเป็น ฯลฯ</li> <li>- เป็นไปตามแผนพัฒนาท้องถิ่น (พ.ศ. 2566 - 2570) หน้า 81 ลำดับที่ 3 ตั้งจ่ายจากเงินรายได้</li> </ul>		

โครงการปิดทองหลังพระ

จำนวน

30,000 บาท

- เพื่อเป็นค่าใช้จ่ายในการจัดฝึกอบรมและศึกษาดูงาน และจัดกิจกรรมเกี่ยวกับการดำเนินงานโครงการตามแนวพระราชดำริโดยจ่ายเป็นค่าอาหาร ค่าอาหารว่างและเครื่องดื่ม ค่าสมนาคุณวิทยากร ค่ายานพาหนะ ค่าวัสดุอุปกรณ์ และค่าใช้จ่ายอื่นที่จำเป็น ฯลฯ
- เป็นไปตามแผนพัฒนาท้องถิ่น (พ.ศ. 2566 - 2570) หน้า 88 ลำดับที่ 14 ตั้งจ่ายจากเงินรายได้

โครงการฝึกอบรมอาชีพ

จำนวน

50,000 บาท

- เพื่อเป็นค่าใช้จ่ายในการฝึกอบรมอาชีพพระยะสันแก่ประชาชน เช่น ค่าจัดหาเครื่องมือเครื่องใช้ และวัสดุอุปกรณ์สำหรับฝึกอาชีพ ค่าอาหาร ค่าอาหารว่างและเครื่องดื่ม ค่าสมนาคุณวิทยากร หรือค่าใช้จ่ายอย่างอื่นที่จำเป็น ฯลฯ
- เป็นไปตามแผนพัฒนาท้องถิ่น (พ.ศ. 2566 - 2570) หน้า 80 ลำดับที่ 1 ตั้งจ่ายจากเงินรายได้

โครงการพ่อแม่ดีเด่น

จำนวน

5,000 บาท

- เพื่อเป็นค่าใช้จ่ายในการจัดกิจกรรมพ่อแม่ดีเด่น เช่น ค่าโลโก้ประกาศเกียรติคุณ ค่าวัสดุอุปกรณ์ ค่าจัดสถานที่ ค่าจัดทำป้ายหรือสื่อประชาสัมพันธ์ทุกประเภท และค่าใช้จ่ายอื่นๆที่จำเป็น ฯลฯ
- เป็นไปตามแผนพัฒนาท้องถิ่น (พ.ศ. 2566 - 2570) หน้า 84 ลำดับที่ 9 ตั้งจ่ายจากเงินรายได้



โครงการพัฒนาทุนทางวัฒนธรรมชุมชนผ่านกลไกองค์กรปกครองส่วนท้องถิ่นและประชาสังคม	จำนวน	250,000 บาท
--	-------	-------------

- เพื่อเป็นค่าใช้จ่ายในการจัดงานพัฒนาทุนทางวัฒนธรรมชุมชนผ่านกลไกองค์กรปกครองส่วนท้องถิ่น โดยจ่ายเป็นค่าอาหารและเครื่องดื่ม ค่ามหรสพ ค่าการแสดง ค่าใช้จ่ายในการโฆษณาประชาสัมพันธ์งาน ค่าตอบแทนเจ้าหน้าที่ช่วยปฏิบัติงาน ค่าสถานที่จัดงาน ค่าเช่าหรือค่าบริการวัสดุอุปกรณ์ที่จำเป็นในการจัดงาน ค่าใช้จ่ายเกี่ยวกับการรักษาความปลอดภัย ค่าจ้างเหมาทำความสะอาด ค่าใช้จ่ายในการตกแต่ง และจัดสถานที่ ค่าสาธารณูปโภคต่างๆ ค่าเช่าหรือบริการรถสุขา หรือค่าใช้จ่ายอย่างอื่นที่จำเป็น ฯลฯ
- เป็นไปตามแผนพัฒนาท้องถิ่น (พ.ศ. 2566 - 2570) หน้า 95 ลำดับที่ 1 ตั้งจ่ายจากเงินรายได้

โครงการพัฒนาผลิตภัณฑ์ชุมชน	จำนวน	20,000 บาท
----------------------------	-------	------------

- เพื่อเป็นค่าใช้จ่ายในการจัดอบรมและพัฒนาผลิตภัณฑ์ชุมชน เช่น ค่าอาหาร ค่าอาหารว่างและเครื่องดื่ม ค่าสมนาคุณวิทยากร ค่าวัสดุอุปกรณ์และค่าใช้จ่ายอื่นๆ ที่จำเป็น ฯลฯ
- เป็นไปตามแผนพัฒนาท้องถิ่น (พ.ศ. 2566 - 2570) หน้า 86 ลำดับที่ 12 ตั้งจ่ายจากเงินรายได้

โครงการวันชุมชนสัมพันธ์	จำนวน	30,000 บาท
-------------------------	-------	------------

- เพื่อเป็นค่าใช้จ่ายในการจัดกิจกรรมวันชุมชนสัมพันธ์ของชุมชน 12 ชุมชน โดยจ่ายเป็นค่าอาหาร ค่าอาหารว่างและเครื่องดื่ม ค่าสมนาคุณวิทยากร ค่าสมนาคุณกรรมการ ผู้ตัดสิน ค่าเครื่องแต่งกายกีฬา ค่าอุปกรณ์กีฬา ค่าวัสดุอุปกรณ์ เงินรางวัลและค่าใช้จ่ายอื่นที่จำเป็น ฯลฯ
- เป็นไปตามแผนพัฒนาท้องถิ่น (พ.ศ. 2566 - 2570) หน้า 83 ลำดับที่ 8 ตั้งจ่ายจากเงินรายได้

โครงการเศรษฐกิจพอเพียงในชุมชน	จำนวน	30,000 บาท
<ul style="list-style-type: none"> <li>- เพื่อเป็นค่าใช้จ่ายในการจัดกิจกรรมเกี่ยวกับการดำเนินงานตามแนวทางเศรษฐกิจพอเพียง โดยจ่ายเป็น ค่าสมนาคุณวิทยากร ค่าอาหาร ค่าอาหารว่างและเครื่องดื่ม ค่าพาหนะ ค่าวัสดุอุปกรณ์ ค่าจ้างเหมาบริการหรือค่าใช้จ่ายอื่นๆ ที่จำเป็น ฯลฯ</li> <li>- เป็นไปตามแผนพัฒนาท้องถิ่น (พ.ศ. 2566 - 2570) หน้า 81 ลำดับที่ 4/ ตั้งจ่ายจากเงินรายได้</li> </ul>		

โครงการส่งเสริมการท่องเที่ยวเทศบาลเมืองพนัสนิคม	จำนวน	30,000 บาท
<ul style="list-style-type: none"> <li>- เพื่อเป็นค่าใช้จ่ายในการประชุม สัมมนา ศึกษาดูงาน และจัดทำแผนส่งเสริมการท่องเที่ยว โดยจ่ายเป็นค่าที่พัก ค่ายานพาหนะ ค่าจ้างเหมาบริการ ค่าเบี้ยเลี้ยง ค่าอาหาร ค่าอาหารว่างและเครื่องดื่ม ค่าสมนาคุณวิทยากร ค่าวัสดุ ค่าจัดนิทรรศการ อุปกรณ์และค่าใช้จ่ายอื่นที่จำเป็น ฯลฯ</li> <li>- เป็นไปตามแผนพัฒนาท้องถิ่น (พ.ศ. 2566 - 2570) หน้า 96 ลำดับที่ 2, ตั้งจ่ายจากเงินรายได้</li> </ul>		

โครงการส่งเสริมกิจกรรมกลุ่มสตรี	จำนวน	30,000 บาท
<ul style="list-style-type: none"> <li>- เพื่อเป็นค่าใช้จ่ายในการจัดประชุมคณะกรรมการพัฒนาสตรี ค่าจัดอบรมศึกษาดูงานและกิจกรรมเกี่ยวกับสตรี โดยจ่ายเป็นค่าสมนาคุณวิทยากร ค่าที่พัก ค่าอาหาร ค่าอาหารว่างและเครื่องดื่ม ค่าวัสดุ ค่ายานพาหนะ อุปกรณ์และค่าใช้จ่ายอื่นๆ ที่จำเป็น ฯลฯ</li> <li>- เป็นไปตามแผนพัฒนาท้องถิ่น (พ.ศ. 2566 - 2570) หน้า 82 ลำดับที่ 6 ตั้งจ่ายจากเงินรายได้</li> </ul>		

โครงการอบรมจัดทำแผนชุมชน	จำนวน	30,000 บาท
<ul style="list-style-type: none"> <li>- เพื่อเป็นค่าใช้จ่ายในการอบรมจัดทำแผนชุมชนทั้ง 12 ชุมชน โดยจ่ายเป็นค่าเช่าที่พัก ค่ายานพาหนะ ค่าอาหาร ค่าอาหารว่างและเครื่องดื่ม ค่าสมนาคุณวิทยากร ค่าวัสดุอุปกรณ์ ค่าจ้างเหมาบริการ และค่าใช้จ่ายอื่นๆที่จำเป็น ฯลฯ</li> <li>- เป็นไปตามแผนพัฒนาท้องถิ่น (พ.ศ. 2566 - 2570) หน้า 82 ลำดับที่ 5 ตั้งจ่ายจากเงินรายได้</li> </ul>		

โครงการอบรมสัมมนาและศึกษาดูงานของผู้นำชุมชนและผู้ที่เกี่ยวข้อง	จำนวน	100,000 บาท
--	-------	-------------

- เพื่อเป็นค่าใช้จ่ายในการจัดอบรมสัมมนาและเพิ่มประสิทธิภาพของผู้นำชุมชนทั้ง 12 ชุมชน และผู้ที่เกี่ยวข้อง โดยจ่ายเป็นค่าที่พัก ค่ายานพาหนะ ค่าจ้างเหมาบริการ ค่าเบี้ยเลี้ยง ค่าอาหาร ค่าอาหารว่างและเครื่องดื่ม ค่าสมนาคุณวิทยากร ค่าของสมนาคุณในการดูงาน ค่าวัสดุอุปกรณ์ และค่าใช้จ่ายอื่นที่จำเป็น ฯลฯ
- เป็นไปตามแผนพัฒนาท้องถิ่น (พ.ศ. 2566 - 2570) เปลี่ยนแปลง ครั้งที่ 2 พ.ศ. 2565 หน้า 2 ลำดับที่ 2 ตั้งจ่ายจากเงินรายได้

รายละเอียดงบประมาณรายจ่ายประจำปีงบประมาณ พ.ศ. 2566

เทศบาลเมืองพนัสนิคม

รายจ่ายตามแผนงาน ด้านบริการชุมชนและสังคม

แผนงานการศาสนา วัฒนธรรม และนันทนาการ

วัตถุประสงค์

1. เพื่อทำนุบำรุงศาสนาให้เป็นปึกแผ่นต่อไป
2. เพื่อสืบสานศิลปวัฒนธรรมประเพณีไทยและท้องถิ่น
3. เพื่อส่งเสริมและสนับสนุนกิจกรรมด้านนันทนาการและกีฬา

งานที่ทำ

1. จัดกิจกรรมในวันสำคัญทางศาสนา เช่น วันมาฆบูชา วันวิสาขบูชา วันอาสาฬหบูชา วันเข้าพรรษา ฯลฯ
2. จัดกิจกรรมส่งเสริมวัฒนธรรมไทยและท้องถิ่น เช่น งานบุญกลางบ้าน งานสงกรานต์ งานลอยกระทง ฯลฯ
3. จัดกิจกรรมนันทนาการให้แก่เด็กและเยาวชนในเขตเทศบาล เช่น กีฬา ดนตรี นาฏศิลป์ ฯลฯ

หน่วยงานที่รับผิดชอบ

กองการศึกษา	งบประมาณรวม	6,326,200	บาท
- งานบริหารทั่วไปเกี่ยวกับศาสนา วัฒนธรรม และนันทนาการ	งบประมาณ	2,668,200	บาท
- งานกีฬาและนันทนาการ	งบประมาณ	450,000	บาท
- งานศาสนาวัฒนธรรมท้องถิ่น	งบประมาณ	3,208,000	บาท

รายงานรายละเอียดประมาณการรายจ่ายงบประมาณรายจ่ายทั่วไป

ประจำปีงบประมาณ พ.ศ. 2566

เทศบาลเมืองพนัสนิคม

อำเภอพนัสนิคม จังหวัดชลบุรี

ประมาณการรายจ่ายรวมทั้งสิ้น 6,326,200 บาท แยกเป็น

แผนงานการศาสนา วัฒนธรรม และนันทนาการ

งานบริหารทั่วไปเกี่ยวกับศาสนา วัฒนธรรม และนันทนาการ	รวม	2,668,200 บาท
งบบุคลากร	รวม	716,200 บาท
เงินเดือน (ฝ่ายประจำ)	รวม	716,200 บาท
เงินเดือนข้าราชการ หรือพนักงานส่วนท้องถิ่น	จำนวน	180,800 บาท
- เพื่อจ่ายเป็นเงินเดือนให้แก่พนักงานเทศบาลตามตำแหน่ง และอัตราที่ได้รับอนุมัติ พร้อมเงินปรับปรุงประจำปี จำนวน 1 อัตรา ตั้งจ่ายจากเงินรายได้		
ค่าตอบแทนพนักงานจ้าง	จำนวน	511,400 บาท
- เพื่อจ่ายเป็นค่าตอบแทนให้แก่พนักงานจ้าง พร้อมเงิน ปรับปรุงประจำปี จำนวน 3 อัตรา ตั้งจ่ายจากเงินรายได้		
เงินเพิ่มต่าง ๆ ของพนักงานจ้าง	จำนวน	24,000 บาท
- เพื่อจ่ายเป็นเงินเพิ่มการครองชีพชั่วคราวให้แก่พนักงาน จ้าง จำนวน 2 อัตรา ตั้งจ่ายจากเงินรายได้		

งบดำเนินงาน	รวม	1,952,000 บาท
ค่าใช้จ่าย	รวม	914,000 บาท
รายจ่ายเพื่อให้ได้มาซึ่งบริการ		
โครงการจ้างเหมาดูแลสระว่ายน้ำสนามกีฬาเทศบาลเมืองพนัสนิคม และสระว่ายน้ำโรงเรียนเทศบาล 4	จำนวน	500,000 บาท
- เพื่อจ่ายเป็นค่าจ้างเหมาดูแลสระว่ายน้ำสนามกีฬาเทศบาลเมืองพนัสนิคมและสระว่ายน้ำโรงเรียนเทศบาล 4 เจริญอุปถัมภ์ปัญหาธร เช่น ค่าคนดูแลระบบห้องเครื่อง ภายในสระว่ายน้ำ ค่าตรวจเช็คสภาพปั้มน้ำ ถังกรอง ตู้คอนโทรลไฟฟ้า ระบบท่อจ่ายน้ำเข้าสระว่ายน้ำ ชุดตะกอน ทำความสะอาดสระว่ายน้ำ ปรับสภาพน้ำ ชัดสระว่ายน้ำ วัดค่า PH ของน้ำในสระว่ายน้ำ ค่าเคมีภัณฑ์ที่ใช้ในการดูแลสระว่ายน้ำในแต่ละเดือน และงานซ่อมแซมระบบสระว่ายน้ำ ฯลฯ ระยะเวลา 12 เดือน		
- เป็นไปตามแผนพัฒนาท้องถิ่น (พ.ศ. 2566-2570) เปลี่ยนแปลง ครั้งที่ 2 พ.ศ. 2565 หน้า 6 ลำดับที่ 6/ ตั้งจ่ายจากเงินรายได้		
โครงการจ้างเหมาบริการดูแลบริเวณสนามฟุตบอลและสวนส่งเสริมสุขภาพเทศบาลเมืองพนัสนิคมและบริเวณใกล้เคียง	จำนวน	324,000 บาท
- เพื่อจ่ายเป็นค่าจ้างเหมาดูแลบริเวณสนามฟุตบอลและสวนส่งเสริมสุขภาพกีฬาเทศบาลเมืองพนัสนิคมและบริเวณใกล้เคียง เช่น จัดตกแต่งสับเปลี่ยน ตัดแต่งต้นไม้ ตัดหญ้า พรวนดิน รดน้ำ เซาะร่อง ถัดยาฆ่าแมลง ใส่ปุ๋ยบำรุงดิน ฯลฯ ระยะเวลา 12 เดือน		
- เป็นไปตามแผนพัฒนาท้องถิ่น (พ.ศ. 2566-2570) หน้า 122 ลำดับที่ 2 ตั้งจ่ายจากเงินรายได้		
รายจ่ายเพื่อให้ได้มาซึ่งบริการ	จำนวน	20,000 บาท
- เพื่อจ่ายเป็นค่าเย็บปกหนังสือ ค่าถ่ายเอกสาร ค่าโฆษณา และเผยแพร่ ค่าจ้างเหมาบริการอื่นๆ เช่น ค่ากำจัดปลวก ค่าเช่าเดินท์ ค่าแรงงานทำของ ค่าติดตั้งไฟฟ้า ค่าติดตั้งประปา ค่าติดตั้งโทรศัพท์และค่าใช้จ่ายอื่นๆ ฯลฯ		
ตั้งจ่ายจากเงินรายได้		

รายการเกี่ยวเนื่องกับการปฏิบัติราชการที่ไม่เข้าลักษณะรายจ่ายงบรายจ่ายอื่น ๆ

<p>โครงการจัดกิจกรรมเพื่อร่วมงานกับองค์กรปกครองส่วนท้องถิ่น</p> <ul style="list-style-type: none"> <li>- เพื่อจ่ายเป็นค่าใช้จ่ายในการจัดกิจกรรมต่างๆ ที่องค์กรปกครองส่วนท้องถิ่นขอความร่วมมือให้เทศบาลเข้าร่วมกิจกรรมด้านศาสนา ประเพณี วัฒนธรรม กิจกรรมการแข่งชันกีฬา นันทนาการต่างๆ และค่าใช้จ่ายอื่นที่เกี่ยวข้องกับการนี้ ฯลฯ</li> <li>- เป็นไปตามระเบียบกระทรวงมหาดไทย ว่าด้วยการเบิกค่าใช้จ่ายในการจัดงาน การจัดกิจกรรมสาธารณะ การส่งเสริมกีฬา และการแข่งขันกีฬาขององค์กรปกครองส่วนท้องถิ่น พ.ศ. 2564</li> <li>- เป็นไปตามแผนพัฒนาท้องถิ่น (พ.ศ. 2566-2570) เพิ่มเติมแก้ไขและเปลี่ยนแปลง ครั้งที่ 2 พ.ศ. 2565 หน้าที่ 13 ลำดับที่ 1 ตั้งจ่ายจากเงินรายได้</li> </ul>	จำนวน	20,000 บาท
<p>โครงการจัดงานวันครู</p> <ul style="list-style-type: none"> <li>- เพื่อจ่ายเป็นค่าของขวัญ ของรางวัล ค่าอาหารและเครื่องดื่ม ค่าจัดสถานที่ ค่าจ้างเหมาเครื่องขยายเสียง เครื่องไฟฟ้า ค่าจ้างเหมายานพาหนะ เต็นท์ และค่าใช้จ่ายอื่นที่เกี่ยวข้อง ฯลฯ</li> <li>- เป็นไปตามระเบียบกระทรวงมหาดไทย ว่าด้วยการเบิกค่าใช้จ่ายในการจัดงาน การจัดกิจกรรมสาธารณะ การส่งเสริมกีฬาและการแข่งขันกีฬาขององค์กรปกครองส่วนท้องถิ่น พ.ศ. 2564</li> <li>- เป็นไปตามแผนพัฒนาท้องถิ่น (พ.ศ. 2566-2570) หน้า 97 ลำดับที่ 1 ตั้งจ่ายจากเงินรายได้</li> </ul>	จำนวน	50,000 บาท
<b>ค่าวัสดุ</b>	<b>รวม</b>	<b>38,000 บาท</b>
<p>วัสดุไฟฟ้าและวิทยุ</p> <ul style="list-style-type: none"> <li>- เพื่อจ่ายเป็นค่าวัสดุไฟฟ้าและวิทยุ เช่น ฟิวส์ เทปพันสายไฟฟ้า สายไฟฟ้า หลอดไฟ ปลั๊กไฟฟ้า สวิตซ์ไฟฟ้า เบรกเกอร์ ฯลฯ ตั้งจ่ายจากเงินรายได้</li> </ul>	จำนวน	10,000 บาท

วัสดุงานบ้านงานครัว	จำนวน	10,000 บาท
<p>- เพื่อจ่ายเป็นค่าวัสดุงานบ้านงานครัว เช่น ผงซักฟอก สบู่ น้ำยาดับกลิ่น แปรง ไม้กวาด เข่ง ผ้าปูโต๊ะ ถาด แก้วน้ำ จานรอง ฝักระบายระดับสถานที่ต่างๆ ฯลฯ ตั้งจ่ายจากเงินรายได้</p>		
วัสดุวิทยาศาสตร์หรือการแพทย์	จำนวน	10,000 บาท
<p>- เพื่อจ่ายเป็นค่าวัสดุวิทยาศาสตร์หรือการแพทย์ เช่น เวชภัณฑ์ ถุงมือ ลูกยาง ผ้าพันแผล แว่นสายตา ฝักรอง ฝักรอง กรดนิวเรียดิก น้ำยาแก้กรด ฯลฯ ตั้งจ่ายจากเงินรายได้</p>		
วัสดุการเกษตร	จำนวน	8,000 บาท
<p>- เพื่อจ่ายเป็นค่าวัสดุการเกษตร เช่น ยากำจัดศัตรูพืช พืชสมุนไพร ปุ๋ยดิน กระจาดต้นไม้ สายยาง พันธุ์พืช ฯลฯ ตั้งจ่ายจากเงินรายได้</p>		
ค่าสาธารณูปโภค	รวม	1,000,000 บาท
ค่าไฟฟ้า	จำนวน	740,000 บาท
<p>- เพื่อจ่ายเป็นค่าไฟฟ้าของสนามเทนนิส ห้องสมุดประชาชน หอพระพุทธมิ่งเมือง โรงพลศึกษาแบดมินตัน สระว่ายน้ำ สนามกีฬาเทศบาลเมืองพนัสนิคมและสระว่ายน้ำโรงเรียน เทศบาล 4 ฯลฯ ตั้งจ่ายจากเงินรายได้</p>		
ค่าน้ำประปา ค่าน้ำบาดาล	จำนวน	260,000 บาท
<p>- เพื่อจ่ายเป็นค่าน้ำประปาของสนามเทนนิส ห้องสมุดประชาชน หอพระพุทธมิ่งเมือง โรงพลศึกษาแบดมินตัน สระว่ายน้ำ สนามกีฬาเทศบาลเมืองพนัสนิคมและสระว่ายน้ำโรงเรียน เทศบาล 4 ฯลฯ ตั้งจ่ายจากเงินรายได้</p>		



งานกีฬาและนันทนาการ

รวม 450,000 บาท

งบดำเนินงาน

รวม 450,000 บาท

ค่าใช้จ่าย

รวม 440,000 บาท

รายจ่ายเกี่ยวเนื่องกับการปฏิบัติราชการที่ไม่เข้าลักษณะรายจ่ายงบรายจ่ายอื่น ๆ

โครงการจัดงานวันเด็กแห่งชาติ

จำนวน 90,000 บาท

- เพื่อจ่ายเป็นค่าของขวัญ ของรางวัล อาหารและเครื่องดื่ม ค่าวัสดุสำหรับแจกนักเรียนที่มาร่วมงานและร่วมกิจกรรม ค่ามหรสพ ค่าจ้างเหมาเครื่องขยายเสียง ค่าจัดตกแต่งสถานที่ ค่าเช่าเต็นท์ ค่าเกียรติบัตรหรือโล่เด็กดีประจำปี และค่าใช้จ่ายอื่นที่เกี่ยวข้อง ฯลฯ
- เป็นไปตามแผนพัฒนาท้องถิ่น (พ.ศ. 2566 - 2570) หน้า 100 ลำดับที่ 11 ตั้งจ่ายจากเงินรายได้

โครงการส่งเสริมกีฬานักเรียน องค์กรปกครองส่วนท้องถิ่นแห่งประเทศไทย

จำนวน 150,000 บาท

- เพื่อจ่ายเป็นค่าเบี้ยเลี้ยงเก็บตัวของผู้ควบคุมทีม ผู้ฝึกสอน และนักกีฬาในการเข้าค่ายเก็บตัวฝึกซ้อมก่อนการแข่งขัน และเข้าร่วมการแข่งขันกีฬานักเรียนองค์กรปกครองส่วนท้องถิ่นแห่งประเทศไทย รอบคัดเลือกระดับภาค ตะวันออก และรอบชิงชนะเลิศระดับประเทศ ค่าวัสดุ อุปกรณ์กีฬา ค่าชุดนักกีฬาแต่ละประเภทพร้อมถุงเท้า รองเท้า ค่าชุดพาเหรด ค่ายา และเวชภัณฑ์ ค่าวัสดุ เชื้อเพลิง ค่าเช่าที่พัก ค่าพาหนะไปแข่งขัน และค่าใช้จ่ายเบ็ดเตล็ด ให้เบิกจ่ายได้เท่าที่จำเป็นและประหยัด ฯลฯ
- เป็นไปตามแผนพัฒนาท้องถิ่น (พ.ศ. 2566-2570) หน้า 97 ลำดับที่ 2 ตั้งจ่ายจากเงินรายได้

โครงการส่งเสริมกีฬาและนันทนาการในอำเภอพนัสนิคม	จำนวน	200,000 บาท
<ul style="list-style-type: none"> <li>- เพื่อจ่ายเป็นค่าใช้จ่ายในการนำทีมชมรมกีฬาต่างๆ ของเทศบาลเข้าร่วมกิจกรรมและการแข่งขันในอำเภอพนัสนิคม ค่าเบี้ยเลี้ยง ค่าชุดการแข่งขัน ค่าพำนักะเดือนห้า ค่าใช้จ่ายในการจัดการแข่งขันกีฬาของชมรมแต่ละประเภทและค่าใช้จ่ายอื่นที่เกี่ยวข้อง ฯลฯ</li> <li>- เป็นไปตามแผนพัฒนาท้องถิ่น (พ.ศ. 2566-2570) เพิ่มเติมแก้ไขและเปลี่ยนแปลง ครั้งที่ 2 พ.ศ. 2565 หน้า 13 ลำดับที่ 2 ตั้งจ่ายจากเงินรายได้</li> </ul>		
<b>ค่าวัสดุ</b>	<b>รวม</b>	<b>10,000 บาท</b>
วัสดุกีฬา	จำนวน	10,000 บาท
<ul style="list-style-type: none"> <li>- เพื่อจ่ายเป็นค่าวัสดุกีฬา เช่น ห่วงยาง ลูกฟุตบอล ลูกปิงปอง ไม้แบดมินตัน ตาข่าย นาฬิกาจับเวลา เสาดตาข่าย ไม้เทนนิส ตะกร้อ ลูกพู่กันน้ำหนัก เชือกกระโดด ฯลฯ ตั้งจ่ายจากเงินรายได้</li> </ul>		
<b>งานศาสนาวัดนธรรมท้องถิ่น</b>	<b>รวม</b>	<b>3,208,000 บาท</b>
<b>งบดำเนินงาน</b>	<b>รวม</b>	<b>3,208,000 บาท</b>
<b>ค่าใช้จ่าย</b>	<b>รวม</b>	<b>3,208,000 บาท</b>
<p>รายจ่ายเนื่องเกี่ยวกับการปฏิบัติราชการที่ไม่เข้าลักษณะรายจ่ายงบรายจ่ายอื่น ๆ</p>		
โครงการจัดงานประเพณีกองข้าว	จำนวน	20,000 บาท
<ul style="list-style-type: none"> <li>- เพื่อจ่ายเป็นค่าใช้จ่ายในการจัดงานประเพณีกองข้าว เช่น ค่าตอบแทน ค่าวัสดุอุปกรณ์ ค่าของขวัญของรางวัล ค่าโฆษณาและเผยแพร่ ค่าจ้างเหมา ค่าเครื่องดื่ม หรือค่าใช้จ่ายอย่างอื่นที่จำเป็น ฯลฯ</li> <li>- เป็นไปตามระเบียบกระทรวงมหาดไทย ว่าด้วยการเบิกค่าใช้จ่ายในการจัดงาน การจัดกิจกรรมสาธารณะ การส่งเสริมกีฬา และการแข่งขันกีฬาขององค์กรปกครองส่วนท้องถิ่น พ.ศ. 2564</li> <li>- เป็นไปตามแผนพัฒนาท้องถิ่น (พ.ศ. 2566 - 2570) หน้า 98 ลำดับที่ 3 ตั้งจ่ายจากเงินรายได้</li> </ul>		

โครงการจัดงานประเพณีบุญกลางบ้านและเผยแพร่เครื่องจักสาน พนัสนิคม	จำนวน	2,300,000 บาท
--	-------	---------------

- เพื่อจ่ายเป็นค่าใช้จ่ายในการจัดงานประเพณีบุญกลางบ้าน  
และเผยแพร่เครื่องจักสานพนัสนิคม เช่น ค่าใช้จ่ายใน  
พิธีกรรมทางศาสนา ค่าเครื่องบวงสรวง ค่าใช้จ่ายในพิธีเปิด  
ค่าจ้างเหมา ค่าตอบแทน ค่าวัสดุอุปกรณ์ ค่าโฆษณาและ  
เผยแพร่ ค่าอาหาร และเครื่องดื่ม ค่าของขวัญของรางวัล  
ค่าตอบแทน เงินไทยธรรม ค่าจ้างเหมาจัดรูปขบวนแห่  
ไทย ลาว จีน หรือค่าใช้จ่ายอย่างอื่นที่จำเป็น ฯลฯ
- เป็นไปตามระเบียบกระทรวงมหาดไทย ว่าด้วยการเบิก  
ค่าใช้จ่ายในการจัดงาน การจัดกิจกรรมสาธารณะ การส่งเสริม  
กีฬา และการแข่งขันกีฬาขององค์กรปกครองส่วนท้องถิ่น  
พ.ศ. 2564
- เป็นไปตามแผนพัฒนาท้องถิ่น (พ.ศ. 2566 - 2570) หน้า 98  
ลำดับที่ 4 ตั้งจ่ายจากเงินรายได้

โครงการจัดงานประเพณีลอยกระทง	จำนวน	50,000 บาท
------------------------------	-------	------------

- เพื่อจ่ายเป็นค่าใช้จ่ายในการจัดงานประเพณีลอยกระทง  
เช่น ค่าจ้างเหมา ค่าวัสดุอุปกรณ์ ค่าอาหาร เครื่องดื่ม  
ค่าเช่าทรัพย์สิน ค่าของขวัญของรางวัล ค่าตอบแทน  
เงินไทยธรรมหรือค่าใช้จ่ายอย่างอื่นที่จำเป็น ฯลฯ
- เป็นไปตามระเบียบกระทรวงมหาดไทย ว่าด้วยการเบิก  
ค่าใช้จ่ายในการจัดงาน การจัดกิจกรรมสาธารณะ  
การส่งเสริมกีฬา และการแข่งขันกีฬาขององค์กรปกครอง  
ส่วนท้องถิ่น พ.ศ. 2564
- เป็นไปตามแผนพัฒนาท้องถิ่น (พ.ศ. 2566 - 2570) หน้า 99  
ลำดับที่ 5 ตั้งจ่ายจากเงินรายได้

โครงการจัดงานประเพณีวันส่งท้ายปีเก่า ต้อนรับปีใหม่และเทศกาลคริสต์มาส	จำนวน	160,000 บาท
--	-------	-------------

- เพื่อจ่ายเป็นค่าใช้จ่ายในการจัดงานประเพณีวันส่งท้ายปีเก่า ต้อนรับปีใหม่ และเทศกาลคริสต์มาส เช่น ค่าจ้างเหมา ค่าวัสดุอุปกรณ์ ค่าอาหารเครื่องดื่ม ค่าเช่าทรัพย์สิน ค่าของขวัญของรางวัล ค่าตอบแทน ค่าเครื่องไทยธรรม ค่าจัดตกแต่งซุ้มฉลองเทศกาลวันคริสต์มาส ติดตั้ง ต้นคริสต์มาสที่บริเวณหอนาฬิกา ตกแต่งซุ้ม ประดับไฟ ตามจุดต่างๆ และบริเวณใกล้เคียงและจัดให้มีขบวนแห่ และกิจกรรมการประกวดหรือค่าใช้จ่ายอย่างอื่นที่จำเป็น ฯลฯ
- เป็นไปตามระเบียบกระทรวงมหาดไทย ว่าด้วยการเบิก ค่าใช้จ่ายในการจัดงาน การจัดกิจกรรมสาธารณะ การส่งเสริมกีฬา และการแข่งขันกีฬาขององค์กรปกครอง ส่วนท้องถิ่น พ.ศ. 2564
- เป็นไปตามแผนพัฒนาท้องถิ่น (พ.ศ. 2566 - 2570) หน้า 99 ลำดับที่ 6/ ตั้งจ่ายจากเงินรายได้

โครงการจัดงานประเพณีสงกรานต์	จำนวน	100,000 บาท
------------------------------	-------	-------------

- เพื่อจ่ายเป็นค่าใช้จ่ายในการจัดงานประเพณีสงกรานต์ เช่น ค่าจัดสร้างรถแห่ทางสงกรานต์ประจำปี รถพระพุทธรูป ค่าสนับสนุนขบวนแห่ ค่าจ้างเหมา ค่าของขวัญ ของรางวัล ค่าตอบแทน ค่าเครื่องไทยธรรม หรือค่าใช้จ่ายอย่างอื่น ที่จำเป็น ฯลฯ
- เป็นไปตามระเบียบกระทรวงมหาดไทย ว่าด้วยการเบิก ค่าใช้จ่ายในการจัดงาน การจัดกิจกรรมสาธารณะ การส่งเสริมกีฬา และการแข่งขันกีฬาขององค์กรปกครอง ส่วนท้องถิ่น พ.ศ. 2564
- เป็นไปตามแผนพัฒนาท้องถิ่น (พ.ศ. 2566 - 2570) หน้า 99 ลำดับที่ 7/ ตั้งจ่ายจากเงินรายได้

<p>โครงการจัดงานประเพณีไหว้พระจันทร์</p> <ul style="list-style-type: none"> <li>- เพื่อจ่ายเป็นค่าใช้จ่ายในการจัดงานประเพณีไหว้พระจันทร์ เช่น ค่าเครื่องบวงสรวง ค่าจ้างเหมา ค่าตอบแทน ค่าของขวัญ ของรางวัล ค่าวัสดุอุปกรณ์ ค่าอาหาร เครื่องดื่ม หรือค่าใช้จ่ายอย่างอื่นที่จำเป็น ฯลฯ</li> <li>- เป็นไปตามระเบียบกระทรวงมหาดไทย ว่าด้วยการเบิกค่าใช้จ่ายในการจัดงาน การจัดกิจกรรมสาธารณะ การส่งเสริมกีฬา และการแข่งขันกีฬาขององค์กรปกครองส่วนท้องถิ่น พ.ศ. 2564</li> <li>- เป็นไปตามแผนพัฒนาท้องถิ่น (พ.ศ. 2566 - 2570) หน้า 99 ลำดับที่ 8 ตั้งจ่ายจากเงินรายได้</li> </ul>	จำนวน	500,000 บาท
<p>โครงการจัดงานวันสำคัญทางศาสนา</p> <ul style="list-style-type: none"> <li>- เพื่อจ่ายเป็นค่าใช้จ่ายในการจัดงานวันสำคัญทางศาสนา เช่น ค่าจ้างเหมา ค่าวัสดุอุปกรณ์ ค่าตกแต่งสถานที่ ค่าโฆษณา เผยแพร่ หรือค่าใช้จ่ายอย่างอื่นที่จำเป็น ฯลฯ</li> <li>- เป็นไปตามระเบียบกระทรวงมหาดไทย ว่าด้วยการเบิกค่าใช้จ่ายในการจัดงาน การจัดกิจกรรมสาธารณะ การส่งเสริมกีฬา และการแข่งขันกีฬาขององค์กรปกครองส่วนท้องถิ่น พ.ศ. 2564</li> <li>- เป็นไปตามแผนพัฒนาท้องถิ่น (พ.ศ. 2566 - 2570) หน้า 100 ลำดับที่ 9 ตั้งจ่ายจากเงินรายได้</li> </ul>	จำนวน	30,000 บาท
<p>โครงการส่งเสริมและอนุรักษ์วัฒนธรรมประเพณีวันตรุษจีน</p> <ul style="list-style-type: none"> <li>- เพื่อจ่ายเป็นค่าใช้จ่ายในการจัดงานประเพณีตรุษจีน เช่น ค่าจ้างเหมา ค่าวัสดุอุปกรณ์ ค่าตกแต่งสถานที่ หรือค่าใช้จ่ายอย่างอื่นที่จำเป็น ฯลฯ</li> <li>- เป็นไปตามระเบียบกระทรวงมหาดไทย ว่าด้วยการเบิกค่าใช้จ่ายในการจัดงาน การจัดกิจกรรมสาธารณะ การส่งเสริมกีฬา และการแข่งขันกีฬาขององค์กรปกครองส่วนท้องถิ่น พ.ศ. 2564</li> <li>- เป็นไปตามแผนพัฒนาท้องถิ่น (พ.ศ. 2566 - 2570) หน้า 100 ลำดับที่ 10 ตั้งจ่ายจากเงินรายได้</li> </ul>	จำนวน	48,000 บาท

รายละเอียดงบประมาณรายจ่ายประจำปีงบประมาณ พ.ศ. 2566

เทศบาลเมืองพนัสนิคม

รายจ่ายตามแผนงาน ด้านการเศรษฐกิจ

แผนงานอุตสาหกรรมและการโยธา

วัตถุประสงค์

1. เพื่อวางแผนด้านการก่อสร้างและซ่อมบำรุง สาธารณูปโภคต่างๆ
2. เพื่อให้มีระบบโครงสร้างพื้นฐานที่สมบูรณ์ เหมาะสมและเพียงพอกับความต้องการในปัจจุบันและอนาคต
3. เพื่อวางแผนด้านงานแบบแผนและก่อสร้าง
4. เพื่อให้บริการสาธารณะแก่ชุมชนด้านการระบายน้ำ

งานที่ทำ

1. งานก่อสร้าง ทางเท้า สะพาน เขื่อน จัดทำป้ายบอกชื่อถนนและป้ายบอกทาง
2. บริหารงานเกี่ยวกับซ่อมแซม บำรุงรักษาถนน สะพาน เขื่อน ทางเท้า สวนสาธารณะ ป้ายชื่อถนน ป้ายบอกทาง ให้ใช้งานได้ดีอยู่เสมอ
3. งานปรับปรุงผังเมืองรวม
4. ก่อสร้างปรับปรุงระบบระบายน้ำ
5. บำรุงรักษาและซ่อมแซมท่อระบายน้ำ
6. ดูแลรักษาความสะอาด ล้างลอกท่อ รางระบายน้ำ

หน่วยงานที่รับผิดชอบ

รวมแผนงานอุตสาหกรรมและการโยธา 4,123,400 บาท

กองช่าง	งบประมาณรวม	3,303,400	บาท		
- งานบริหารทั่วไปเกี่ยวกับอุตสาหกรรมและการโยธา	งบประมาณ	911,400	บาท		
- งานก่อสร้าง	งบประมาณ	2,392,000	บาท		
กองการศึกษา	งบประมาณรวม	820,000	บาท		
- งานก่อสร้าง	งบประมาณ	820,000	บาท		

รายงานรายละเอียดประมาณการรายจ่ายงบประมาณรายจ่ายทั่วไป

ประจำปีงบประมาณ พ.ศ. 2566

เทศบาลเมืองพนัสนิคม

อำเภอพนัสนิคม จังหวัดชลบุรี

ประมาณการรายจ่ายรวมทั้งสิ้น 4,123,400 บาท แยกเป็น

แผนงานอุตสาหกรรมและการโยธา

งานบริหารทั่วไปเกี่ยวกับอุตสาหกรรมและการโยธา	รวม	911,400 บาท
งบบุคลากร	รวม	907,400 บาท
เงินเดือน (ฝ่ายประจำ)	รวม	907,400 บาท
เงินเดือนข้าราชการ หรือพนักงานส่วนท้องถิ่น	จำนวน	533,000 บาท
- เพื่อจ่ายเป็นเงินเดือนให้แก่พนักงานเทศบาลตามตำแหน่ง และอัตราที่ได้รับอนุมัติ พร้อมเงินปรับปรุงประจำปี จำนวน 2 อัตรา ตั้งจ่ายจากเงินรายได้		
เงินเพิ่มต่าง ๆ ของข้าราชการ หรือพนักงานส่วนท้องถิ่น	จำนวน	24,000 บาท
- เพื่อจ่ายเป็นเงินเพิ่มการครองชีพชั่วคราวให้แก่พนักงาน เทศบาล จำนวน 1 อัตรา ตั้งจ่ายจากเงินรายได้		
ค่าตอบแทนพนักงานจ้าง	จำนวน	339,600 บาท
- เพื่อจ่ายเป็นค่าตอบแทนให้แก่พนักงานจ้าง พร้อมเงิน ปรับปรุงประจำปี จำนวน 2 อัตรา ตั้งจ่ายจากเงินรายได้		
เงินเพิ่มต่าง ๆ ของพนักงานจ้าง	จำนวน	10,800 บาท
- เพื่อจ่ายเป็นเงินเพิ่มการครองชีพชั่วคราวให้แก่พนักงาน จ้าง จำนวน 1 อัตรา ตั้งจ่ายจากเงินรายได้		
งบดำเนินงาน	รวม	4,000 บาท
ค่าตอบแทน	รวม	4,000 บาท
เงินช่วยเหลือการศึกษาบุตร		
เงินช่วยเหลือการศึกษาบุตรข้าราชการ/พนักงาน/ลูกจ้างประจำ	จำนวน	4,000 บาท
- เพื่อจ่ายเป็นเงินช่วยเหลือการศึกษาบุตรของพนักงานเทศบาล เป็นไปตามระเบียบกระทรวงมหาดไทย ว่าด้วยเงินสวัสดิการ เกี่ยวกับการศึกษาบุตรขององค์กรปกครองส่วนท้องถิ่น พ.ศ.2563 และหนังสือกระทรวงมหาดไทย ที่ มท 0809.3/ว 4522 ลงวันที่ 9 สิงหาคม 2559 ฯลฯ ตั้งจ่ายจากเงินรายได้		

<b>งานก่อสร้าง</b>	<b>รวม</b>	<b>3,212,000 บาท</b>
<b>งบดำเนินงาน</b>	<b>รวม</b>	<b>183,000 บาท</b>
<b>ค่าใช้จ่าย</b>	<b>รวม</b>	<b>50,000 บาท</b>
<b>รายจ่ายเพื่อให้ได้มาซึ่งบริการ</b>		
<b>รายจ่ายเพื่อให้ได้มาซึ่งบริการ</b>	<b>จำนวน</b>	<b>20,000 บาท</b>
- เพื่อจ่ายเป็นค่าจ้างเหมาบริการให้บุคคลภายนอกกระทำการ อย่างใดอย่างหนึ่งในกิจการสาธารณะของเทศบาลซึ่งมิใช่ เป็นการประกอบ ดัดแปลง ต่อเติมครุภัณฑ์ ฯลฯ ตั้งจ่ายจากเงินรายได้		
<b>ค่าบำรุงรักษาและซ่อมแซม</b>	<b>จำนวน</b>	<b>30,000 บาท</b>
- เพื่อจ่ายเป็นค่าบำรุงรักษาและซ่อมแซมทรัพย์สินเพื่อให้ สามารถใช้งานได้ตามปกติ เช่น เครื่องคอมพิวเตอร์ เครื่องพรีนเตอร์ เครื่องพิมพ์ดีด โต๊ะ เก้าอี้ เครื่องปรับอากาศ เครื่องอัดสำเนา เครื่องโทรศัพท์ รถยนต์ รถจักรยานยนต์ ระบบเสียงตามสายในเขตเทศบาล ลำโพง สิ่งก่อสร้าง ที่จำเป็นต้องปรับปรุงซ่อมแซม วัสดุต่างๆ และอื่นๆ ฯลฯ ตั้งจ่ายจากเงินรายได้		
<b>ค่าวัสดุ</b>	<b>รวม</b>	<b>133,000 บาท</b>
<b>วัสดุก่อสร้าง</b>	<b>จำนวน</b>	<b>120,000 บาท</b>
- เพื่อจ่ายเป็นค่าวัสดุก่อสร้าง เช่น อิฐ หรือซีเมนต์บล็อก สี ปูนซีเมนต์ ปูนขาว หิน หวาย แปรงทาสี กระเบื้อง สังกะสี ตะปู หินเนอร์ ฯลฯ ตั้งจ่ายจากเงินรายได้		
<b>วัสดุยานพาหนะและขนส่ง</b>	<b>จำนวน</b>	<b>10,000 บาท</b>
- เพื่อจ่ายเป็นค่าวัสดุยานพาหนะและขนส่ง เช่น ยางรถยนต์ น้ำมันเบรก สายไมล์ เพลา พิล์มกรองแสง น้ำกลั่น สายพาน ใบพัด หม้อน้ำ หัวเทียน แบตเตอรี่ ฯลฯ ตั้งจ่ายจากเงินรายได้		
<b>วัสดุวิทยาศาสตร์หรือการแพทย์</b>	<b>จำนวน</b>	<b>3,000 บาท</b>
- เพื่อจ่ายเป็นค่าจัดซื้อวัสดุวิทยาศาสตร์หรือการแพทย์ เช่น อ็อกซิเจน ใช้กับเครื่องออกไฟฟ้า ฯลฯ ตั้งจ่ายจากเงินรายได้		



งบลงทุน	รวม	3,029,000 บาท
<b>ค่าที่ดินและสิ่งก่อสร้าง</b>	รวม	3,029,000 บาท
<b>ค่าก่อสร้างสิ่งสาธารณูปการ</b>		
โครงการก่อสร้างถนนคอนกรีต คสล. โรงเรียนเทศบาล 4	จำนวน	320,000 บาท
- เพื่อจ่ายเป็นค่าก่อสร้างถนนคอนกรีตเสริมเหล็ก กว้าง 6.00 เมตร ยาว 44 เมตร ทน 0.20 เมตร หรือมีพื้นที่ ไม่น้อยกว่า 268.00 ตารางเมตร พร้อมทาสีตีเส้นจราจร ตามแบบแปลนเทศบาลเมืองพนัสนิคม		
- เป็นไปตามพระราชบัญญัติเทศบาล พ.ศ. 2496 แก้ไขเพิ่มเติมถึง (ฉบับที่ 14) พ.ศ. 2562		
- เป็นไปตามแผนพัฒนาท้องถิ่น (พ.ศ. 2566-2570) เพิ่มเติม แก้ไขและเปลี่ยนแปลง ครั้งที่ 2 พ.ศ. 2565 หน้า 7 ลำดับที่ 8 ตั้งจ่ายจากเงินรายได้		
โครงการก่อสร้างลานกิจกรรมโรงเรียนเทศบาล 4 (ข้างสระว่ายนํ้า)	จำนวน	300,000 บาท
- เพื่อจ่ายเป็นค่าก่อสร้างลานกิจกรรมโรงเรียน กว้าง 11.80 - 12.30 เมตร ยาว 23.25 เมตร ทน 0.15 เมตร หรือมีพื้นที่ไม่น้อยกว่า 300 ตารางเมตร พร้อมทาสีตีเส้น ตามแบบแปลนเทศบาลเมืองพนัสนิคม		
- เป็นไปตามพระราชบัญญัติเทศบาล พ.ศ. 2496 แก้ไขเพิ่มเติม ถึง (ฉบับที่ 14) พ.ศ. 2562		
- เป็นไปตามแผนพัฒนาท้องถิ่น (พ.ศ. 2566-2570) เพิ่มเติม แก้ไขและเปลี่ยนแปลง ครั้งที่ 2 พ.ศ. 2565 หน้า 6 ลำดับที่ 5 ตั้งจ่ายจากเงินรายได้		
<b>ค่าปรับปรุงที่ดินและสิ่งก่อสร้าง</b>		
โครงการปรับปรุงถนนประชาพัฒนา (ขอยหลังธนาคารไทยพาณิชย์)	จำนวน	1,201,000 บาท
เพื่อจ่ายเป็นค่าใช้จ่ายในการดำเนินการดังนี้		
- รื้อผิวถนนแอสฟัลต์ติกคอนกรีตเดิมออก		
- ทำถนนแอสฟัลต์ติกคอนกรีตใหม่ ทน 0.05 เมตร กว้าง 6.00 - 8.00 เมตร หรือมีพื้นที่ดำเนินการปรับปรุง ไม่น้อยกว่า 1,265 ตารางเมตร		
ตามแบบแปลนเทศบาลเมืองพนัสนิคม		
- เป็นไปตามแผนพัฒนาท้องถิ่น (พ.ศ. 2566-2570) เพิ่มเติม แก้ไขและเปลี่ยนแปลง ครั้งที่ 2 พ.ศ. 2565 หน้า 4 ลำดับที่ 3 ตั้งจ่ายจากเงินรายได้		

โครงการปรับปรุงทางเท้าบริเวณตลาดสดเทศบาล 2 จากหน้าเซเว่น	จำนวน	350,000 บาท
- ถนนศรีจารุสัมพันธ์ 2		
เพื่อจ่ายเป็นค่าใช้จ่ายในการดำเนินการดังนี้		
- ทูบหรือพื้นทางเท้าเดิม		
- เทคอนกรีตทางเท้า หน้า 0.10 เมตร		
- ปรับปรุงบ่อพัก จำนวน 19 บ่อ		
- พื้นที่ดำเนินการไม่น้อยกว่า 385 ตารางเมตร		
ตามแบบแปลนเทศบาลเมืองพนัสนิคม		
- เป็นไปตามแผนพัฒนาท้องถิ่น (พ.ศ. 2566-2570) เพิ่มเติม		
แก้ไขและเปลี่ยนแปลงครั้งที่ 2 พ.ศ. 2565 หน้า 4 ลำดับที่ 1		
ตั้งจ่ายจากเงินรายได้		
โครงการปรับปรุงภูมิทัศน์บริเวณสระว่ายน้ำโรงเรียนเทศบาล 4	จำนวน	100,000 บาท
- เพื่อจ่ายเป็นค่าปรับปรุงภูมิทัศน์บริเวณข้างสระว่ายน้ำ		
พื้นที่ไม่น้อยกว่า 520 ตารางเมตร และเทคอนกรีต พื้นที่		
ไม่น้อยกว่า 7.00 ตารางเมตร		
ตามแบบแปลนเทศบาลเมืองพนัสนิคม		
- เป็นไปตามแผนพัฒนาท้องถิ่น (พ.ศ. 2566-2570) เพิ่มเติม		
แก้ไขและเปลี่ยนแปลง ครั้งที่ 2 พ.ศ. 2565 หน้า 7 ลำดับที่ 9		
ตั้งจ่ายจากเงินรายได้		
โครงการปรับปรุงและทาสีรั้วเหล็กกรอบสนามฟุตบอล	จำนวน	100,000 บาท
- เพื่อเป็นค่าใช้จ่ายในการซ่อมรั้วเหล็ก RB 12 รวม 85 เส้น		
ซ่อมเสารั้วเหล็ก ขนาดเส้นผ่านศูนย์กลาง 2.5 นิ้ว รวม 9 จุด		
ทาสีรั้วเหล็กกรอบสนามฟุตบอล พื้นที่ไม่น้อยกว่า		
465 ตารางเมตร ตามแบบแปลนเทศบาลเมืองพนัสนิคม		
- เป็นไปตามแผนพัฒนาท้องถิ่น (พ.ศ. 2566 - 2570) เพิ่มเติม		
แก้ไขและเปลี่ยนแปลง ครั้งที่ 2 หน้า 4 ลำดับที่ 2		
ตั้งจ่ายจากเงินรายได้		

โครงการวางท่อระบายน้ำหลังโรงเรียนวัดนาคาศรีไปถึงบริเวณ จำนวน 658,000 บาท  
เมรุวัดกลางช่องทางเข้าประตูด้านหลังโรงเรียน

เพื่อจ่ายเป็นค่าใช้จ่ายในการดำเนินการดังนี้

- ก่อสร้างรางระบายน้ำ รางยู ขนาด 0.04x0.40 เมตร ยาว 103 เมตร พร้อมฝาดระแกรงเหล็ก
  - วางท่อ คสล.ขนาด 0.40 เมตร ยาว 87.00 เมตร พร้อม บ่อพัก ขนาด 0.60x0.60 เมตร จำนวน 7 บ่อ
- ตามแบบแปลนเทศบาลเมืองพนัสนิคม
- เป็นไปตามแผนพัฒนาท้องถิ่น (พ.ศ. 2566-2570) เพิ่มเติม แก้ไขและเปลี่ยนแปลง ครั้งที่ 2 พ.ศ. 2565 หน้า 5 ลำดับที่ 4
- ตั้งจ่ายจากเงินรายได้

เทศบัญญัติงบประมาณรายจ่ายประจำปีงบประมาณ พ.ศ. 2566

งบกลาง		งบกลาง	
คำชำระหนี้เงินกู้	3,086,400		3,086,400
คำชำระดอกเบี้ย	590,000		590,000
เงินสมทบกองทุนประกันสังคม	952,000		952,000
เงินสมทบกองทุนเงินทดแทน	250,000		250,000
เบี้ยยังชีพผู้สูงอายุ	18,649,200		18,649,200
เบี้ยยังชีพความพิการ	2,390,400		2,390,400
เบี้ยยังชีพผู้พิการ	36,000		36,000
เงินสำรองจ่าย	1,600,000		1,600,000
รายจ่ายตามข้อผูกพัน			
เงินสมทบกองทุนบำเหน็จบำนาญข้าราชการ	2,620,200		2,620,200
ส่วนท้องถิ่น (ก.บ.พ.)			
เงินช่วยเหลือครอบครัวผู้รับบำนาญ (ช.ค.บ.)	541,000		541,000
เงินบำเหน็จลูกจ้างประจำ	1,402,000		1,402,000
ค่าใช้จ่ายในการจัดการจราจร	100,000		100,000
ค่าบริการสนับสนุนเทศบาลแห่งประเทศไทย	132,200		132,200
เงินสมทบกองทุนหลักประกันสุขภาพแห่งชาติ	300,000		300,000
เงินช่วยเหลือ			
เงินช่วยเหลือคำพิพากษาการ/พนักงาน	30,000		30,000
เงินช่วยเหลือคำพิพากษาจ้างประจำ	30,000		30,000
เงินช่วยเหลือคำพิพากษาจ้าง	30,000		30,000





<p>โครงการจ้างเหมาบริการทำความสะอาดอาคารหอประชุมสวนสาธารณะเฉลิมพระเกียรติเทศบาลเมืองพันทนัมและพื้นที่โดยรอบ</p> <p>รายจ่ายเกี่ยวกับกรรงและพิธีการ</p> <p>รายจ่ายเกี่ยวกับกรรงปฏิบัติราชการที่ไม่เข้าลักษณะรายจ่ายบรายจ่ายอื่น ๆ</p> <p>ค่าใช้จ่ายในการเดินทางราชการ</p> <p>ค่าใช้จ่ายในการเดินทางไปราชการในประเทศ</p> <p>โครงการจัดงานวันเทศบาล</p> <p>โครงการจัดงานวันสำคัญของชาติและนโยบายของรัฐบาล</p> <p>โครงการถวายความจงรักภักดี และปกป้องสถาบัน</p> <p>โครงการบริหารงานตามหลักธรรมาภิบาล</p> <p>โครงการประกาศเจตจำนงต่อสาธารณชน</p> <p>โครงการประชุมประชาชนชุมชน</p> <p>โครงการปรับปรุงแผนพื้นที่ภาคีและทะเบียนทรัพย์สิน</p> <p>โครงการฝึกอบรมคุณธรรม จริยธรรม แก่ผู้บริหาร สมาชิกสภาและพนักงานเทศบาลเมืองพันทนัม</p> <p>โครงการพัฒนาแหล่งท่องเที่ยว ถนนจักรยานอาหารเมืองพันทนัม</p>	<p>300,000</p> <p>135,000</p> <p>320,000</p> <p>240,000</p> <p>20,000</p> <p>200,000</p> <p>20,000</p> <p>10,000</p> <p>5,000</p> <p>10,000</p> <p>480,000</p> <p>20,000</p> <p>200,000</p>	<p>30,000</p> <p>5,000</p> <p>40,000</p> <p>25,000</p> <p></p> <p></p> <p></p> <p></p> <p></p> <p></p> <p></p> <p></p> <p></p> <p></p> <p></p>	<p>50,000</p> <p>20,000</p> <p>5,000</p> <p></p> <p></p> <p></p> <p></p> <p></p> <p></p> <p></p> <p></p> <p></p> <p></p>	<p>5,000</p> <p>20,000</p> <p></p> <p></p> <p></p> <p></p> <p></p> <p></p> <p></p> <p></p> <p></p> <p></p>	<p>20,000</p> <p>10,000</p> <p>5,000</p> <p>10,000</p> <p>480,000</p> <p>20,000</p> <p>200,000</p>	<p>20,000</p> <p>10,000</p> <p>5,000</p> <p>10,000</p> <p>480,000</p> <p>20,000</p> <p>200,000</p>	<p>20,000</p> <p>10,000</p> <p>5,000</p> <p>10,000</p> <p>480,000</p> <p>20,000</p> <p>200,000</p>	<p>20,000</p> <p>10,000</p> <p>5,000</p> <p>10,000</p> <p>480,000</p> <p>20,000</p> <p>200,000</p>
<p>งบ ดำเนินงาน</p>	<p>ค่าใช้สอย</p>							

งบ ดำเนินงาน	คำใช้สอย	โครงการเพิ่มประสิทธิภาพการจัดเก็บรายได้	150,000								150,000
		โครงการสนับสนุนการเลือกตั้งสมาชิกผู้แทนราษฎร (ส.ส.) และสมาชิกวุฒิสภา (ส.ว.)	20,000								
		โครงการสื่อประชาสัมพันธ์	30,000								30,000
		โครงการเสริมสร้างความซื่อสัตย์ สุจริต และปลูกฝังทัศนคติ วัฒนธรรมที่ดีในการต่อต้านการทุจริต	10,000								10,000
		โครงการอบรมสัมมนาและศึกษาดูงานนอกสถานที่ของคณะผู้บริหาร สมาชิกสภาเทศบาล พนักงานเทศบาล ลูกจ้างประจำ และพนักงานจ้าง	300,000								300,000
		โครงการอบรมให้ความรู้เกี่ยวกับพระราชบัญญัติข้อมูลข่าวสารของราชการ พ.ศ.2540	50,000								50,000
		โครงการอบรมให้ความรู้กับคณะพัฒนาท้องถิ่นและศึกษาดูงานนอกสถานที่	300,000								300,000
		โครงการอบรมให้ความรู้ทางกฎหมายเกี่ยวกับภารกิจและปราบปรามการทุจริต	50,000								50,000
		คำบำรุงรักษาและซ่อมแซม	600,000	330,000	140,000	215,000	340,000	5,000			1,660,000
		คำจ้างหนามาบริการเกี่ยวกับจากร		50,000							50,000
		คำใช้จ่ายสำหรับการทำประกันภัยรถยนต์ราชการของเทศบาลเมืองพนาศิม		40,000							40,000
		โครงการจัดระเบียบในที่หรือทางสาธารณะในเขตเทศบาลเมืองพนาศิม		20,000							20,000







<p>กรมส่งเสริมการค้าระหว่างประเทศ กระทรวงพาณิชย์ สำนักงานส่งเสริมการค้าระหว่างประเทศ กรุงเทพฯ</p>	<table border="1"> <tr> <td data-bbox="315 77 515 1470">โครงการช่วยเหลือประชาชนตามอำนาจหน้าที่ขององค์กรปกครองส่วนท้องถิ่น</td> <td data-bbox="315 77 515 608"></td> <td data-bbox="315 77 515 608"></td> <td data-bbox="315 77 515 608"></td> <td data-bbox="315 77 515 608"></td> <td data-bbox="315 77 515 608"></td> <td data-bbox="315 77 515 608"></td> <td data-bbox="315 77 515 608"></td> <td data-bbox="315 77 515 608">10,000</td> <td data-bbox="315 77 515 608"></td> <td data-bbox="315 77 515 608"></td> <td data-bbox="315 77 515 608"></td> <td data-bbox="315 77 515 608">10,000</td> </tr> <tr> <td data-bbox="515 77 623 1470">โครงการฝึกอบรมอาชีพระยะสั้นให้แก่คนพิการและผู้ดูแลคนพิการ</td> <td data-bbox="515 77 623 608"></td> <td data-bbox="515 77 623 608"></td> <td data-bbox="515 77 623 608"></td> <td data-bbox="515 77 623 608"></td> <td data-bbox="515 77 623 608"></td> <td data-bbox="515 77 623 608"></td> <td data-bbox="515 77 623 608"></td> <td data-bbox="515 77 623 608">30,000</td> <td data-bbox="515 77 623 608"></td> <td data-bbox="515 77 623 608"></td> <td data-bbox="515 77 623 608"></td> <td data-bbox="515 77 623 608">30,000</td> </tr> <tr> <td data-bbox="623 77 669 1470">โครงการพัฒนาคุณภาพชีวิตคนพิการและผู้ดูแลคนพิการ</td> <td data-bbox="623 77 669 608"></td> <td data-bbox="623 77 669 608"></td> <td data-bbox="623 77 669 608"></td> <td data-bbox="623 77 669 608"></td> <td data-bbox="623 77 669 608"></td> <td data-bbox="623 77 669 608"></td> <td data-bbox="623 77 669 608"></td> <td data-bbox="623 77 669 608">30,000</td> <td data-bbox="623 77 669 608"></td> <td data-bbox="623 77 669 608"></td> <td data-bbox="623 77 669 608"></td> <td data-bbox="623 77 669 608">30,000</td> </tr> <tr> <td data-bbox="669 77 716 1470">โครงการพัฒนาคุณภาพชีวิตผู้สูงอายุ</td> <td data-bbox="669 77 716 608"></td> <td data-bbox="669 77 716 608"></td> <td data-bbox="669 77 716 608"></td> <td data-bbox="669 77 716 608"></td> <td data-bbox="669 77 716 608"></td> <td data-bbox="669 77 716 608"></td> <td data-bbox="669 77 716 608"></td> <td data-bbox="669 77 716 608">30,000</td> <td data-bbox="669 77 716 608"></td> <td data-bbox="669 77 716 608"></td> <td data-bbox="669 77 716 608"></td> <td data-bbox="669 77 716 608">30,000</td> </tr> <tr> <td data-bbox="716 77 762 1470">คำจ้างเหมาบริการบุคคลภายนอก</td> <td data-bbox="716 77 762 608"></td> <td data-bbox="716 77 762 608"></td> <td data-bbox="716 77 762 608"></td> <td data-bbox="716 77 762 608"></td> <td data-bbox="716 77 762 608"></td> <td data-bbox="716 77 762 608"></td> <td data-bbox="716 77 762 608"></td> <td data-bbox="716 77 762 608"></td> <td data-bbox="716 77 762 608">65,000</td> <td data-bbox="716 77 762 608"></td> <td data-bbox="716 77 762 608"></td> <td data-bbox="716 77 762 608">65,000</td> </tr> <tr> <td data-bbox="762 77 808 1470">ค่าเช่าที่ดินของศาลเจ้าต้นเศรษฐี</td> <td data-bbox="762 77 808 608"></td> <td data-bbox="762 77 808 608"></td> <td data-bbox="762 77 808 608"></td> <td data-bbox="762 77 808 608"></td> <td data-bbox="762 77 808 608"></td> <td data-bbox="762 77 808 608"></td> <td data-bbox="762 77 808 608"></td> <td data-bbox="762 77 808 608"></td> <td data-bbox="762 77 808 608">15,000</td> <td data-bbox="762 77 808 608"></td> <td data-bbox="762 77 808 608"></td> <td data-bbox="762 77 808 608">15,000</td> </tr> <tr> <td data-bbox="808 77 854 1470">โครงการจ้างเหมาบริการดูแลระบบบำบัดน้ำเสีย ของเทศบาลเมืองพนัสนิคม</td> <td data-bbox="808 77 854 608"></td> <td data-bbox="808 77 854 608"></td> <td data-bbox="808 77 854 608"></td> <td data-bbox="808 77 854 608"></td> <td data-bbox="808 77 854 608"></td> <td data-bbox="808 77 854 608"></td> <td data-bbox="808 77 854 608"></td> <td data-bbox="808 77 854 608"></td> <td data-bbox="808 77 854 608">25,000</td> <td data-bbox="808 77 854 608"></td> <td data-bbox="808 77 854 608"></td> <td data-bbox="808 77 854 608">25,000</td> </tr> <tr> <td data-bbox="854 77 900 1470">โครงการจ้างเหมาบริการดูแลและซ่อมแซมระบบไฟฟ้าภายในเทศบาลตำบล</td> <td data-bbox="854 77 900 608"></td> <td data-bbox="854 77 900 608"></td> <td data-bbox="854 77 900 608"></td> <td data-bbox="854 77 900 608"></td> <td data-bbox="854 77 900 608"></td> <td data-bbox="854 77 900 608"></td> <td data-bbox="854 77 900 608"></td> <td data-bbox="854 77 900 608"></td> <td data-bbox="854 77 900 608">492,000</td> <td data-bbox="854 77 900 608"></td> <td data-bbox="854 77 900 608"></td> <td data-bbox="854 77 900 608">492,000</td> </tr> <tr> <td data-bbox="900 77 947 1470">โครงการจ้างเหมาบริการดูแลสวนสาธารณะเทศบาลเมืองพนัสนิคม</td> <td data-bbox="900 77 947 608"></td> <td data-bbox="900 77 947 608"></td> <td data-bbox="900 77 947 608"></td> <td data-bbox="900 77 947 608"></td> <td data-bbox="900 77 947 608"></td> <td data-bbox="900 77 947 608"></td> <td data-bbox="900 77 947 608"></td> <td data-bbox="900 77 947 608"></td> <td data-bbox="900 77 947 608">492,000</td> <td data-bbox="900 77 947 608"></td> <td data-bbox="900 77 947 608"></td> <td data-bbox="900 77 947 608">492,000</td> </tr> <tr> <td data-bbox="947 77 993 1470">โครงการจ้างเหมาบริการทำความสะอาดถนนและทำหน้าทีที่ประจักษ์ในระยะภายในเขตเทศบาลเมืองพนัสนิคม</td> <td data-bbox="947 77 993 608"></td> <td data-bbox="947 77 993 608"></td> <td data-bbox="947 77 993 608"></td> <td data-bbox="947 77 993 608"></td> <td data-bbox="947 77 993 608"></td> <td data-bbox="947 77 993 608"></td> <td data-bbox="947 77 993 608"></td> <td data-bbox="947 77 993 608"></td> <td data-bbox="947 77 993 608">3,000,000</td> <td data-bbox="947 77 993 608"></td> <td data-bbox="947 77 993 608"></td> <td data-bbox="947 77 993 608">3,000,000</td> </tr> <tr> <td data-bbox="993 77 1039 1470">โครงการจ้างเหมาเอกชนเก็บขนและกำจัดขยะในเขตเทศบาลเมืองพนัสนิคม</td> <td data-bbox="993 77 1039 608"></td> <td data-bbox="993 77 1039 608"></td> <td data-bbox="993 77 1039 608"></td> <td data-bbox="993 77 1039 608"></td> <td data-bbox="993 77 1039 608"></td> <td data-bbox="993 77 1039 608"></td> <td data-bbox="993 77 1039 608"></td> <td data-bbox="993 77 1039 608"></td> <td data-bbox="993 77 1039 608">8,100,000</td> <td data-bbox="993 77 1039 608"></td> <td data-bbox="993 77 1039 608"></td> <td data-bbox="993 77 1039 608">8,100,000</td> </tr> <tr> <td data-bbox="1039 77 1085 1470">โครงการถูกดำเนินคดีเพื่อเพิ่มพื้นที่สีเขียว ลดภาวะโลกร้อนในพื้นที่เทศบาลเมืองพนัสนิคม</td> <td data-bbox="1039 77 1085 608"></td> <td data-bbox="1039 77 1085 608"></td> <td data-bbox="1039 77 1085 608"></td> <td data-bbox="1039 77 1085 608"></td> <td data-bbox="1039 77 1085 608"></td> <td data-bbox="1039 77 1085 608"></td> <td data-bbox="1039 77 1085 608"></td> <td data-bbox="1039 77 1085 608"></td> <td data-bbox="1039 77 1085 608">30,000</td> <td data-bbox="1039 77 1085 608"></td> <td data-bbox="1039 77 1085 608"></td> <td data-bbox="1039 77 1085 608">30,000</td> </tr> <tr> <td data-bbox="1085 77 1131 1470">โครงการเชิญเกียรติประชาชนผู้ปฏิบัติตามปรัชญาเศรษฐกิจพอเพียง</td> <td data-bbox="1085 77 1131 608"></td> <td data-bbox="1085 77 1131 608"></td> <td data-bbox="1085 77 1131 608"></td> <td data-bbox="1085 77 1131 608"></td> <td data-bbox="1085 77 1131 608"></td> <td data-bbox="1085 77 1131 608"></td> <td data-bbox="1085 77 1131 608"></td> <td data-bbox="1085 77 1131 608"></td> <td data-bbox="1085 77 1131 608">2,000</td> <td data-bbox="1085 77 1131 608"></td> <td data-bbox="1085 77 1131 608"></td> <td data-bbox="1085 77 1131 608">2,000</td> </tr> <tr> <td data-bbox="1131 77 1178 1470">โครงการประชุมคณะกรรมการชุมชนย่อย</td> <td data-bbox="1131 77 1178 608"></td> <td data-bbox="1131 77 1178 608"></td> <td data-bbox="1131 77 1178 608"></td> <td data-bbox="1131 77 1178 608"></td> <td data-bbox="1131 77 1178 608"></td> <td data-bbox="1131 77 1178 608"></td> <td data-bbox="1131 77 1178 608"></td> <td data-bbox="1131 77 1178 608"></td> <td data-bbox="1131 77 1178 608">20,000</td> <td data-bbox="1131 77 1178 608"></td> <td data-bbox="1131 77 1178 608"></td> <td data-bbox="1131 77 1178 608">20,000</td> </tr> </table>	โครงการช่วยเหลือประชาชนตามอำนาจหน้าที่ขององค์กรปกครองส่วนท้องถิ่น								10,000				10,000	โครงการฝึกอบรมอาชีพระยะสั้นให้แก่คนพิการและผู้ดูแลคนพิการ								30,000				30,000	โครงการพัฒนาคุณภาพชีวิตคนพิการและผู้ดูแลคนพิการ								30,000				30,000	โครงการพัฒนาคุณภาพชีวิตผู้สูงอายุ								30,000				30,000	คำจ้างเหมาบริการบุคคลภายนอก									65,000			65,000	ค่าเช่าที่ดินของศาลเจ้าต้นเศรษฐี									15,000			15,000	โครงการจ้างเหมาบริการดูแลระบบบำบัดน้ำเสีย ของเทศบาลเมืองพนัสนิคม									25,000			25,000	โครงการจ้างเหมาบริการดูแลและซ่อมแซมระบบไฟฟ้าภายในเทศบาลตำบล									492,000			492,000	โครงการจ้างเหมาบริการดูแลสวนสาธารณะเทศบาลเมืองพนัสนิคม									492,000			492,000	โครงการจ้างเหมาบริการทำความสะอาดถนนและทำหน้าทีที่ประจักษ์ในระยะภายในเขตเทศบาลเมืองพนัสนิคม									3,000,000			3,000,000	โครงการจ้างเหมาเอกชนเก็บขนและกำจัดขยะในเขตเทศบาลเมืองพนัสนิคม									8,100,000			8,100,000	โครงการถูกดำเนินคดีเพื่อเพิ่มพื้นที่สีเขียว ลดภาวะโลกร้อนในพื้นที่เทศบาลเมืองพนัสนิคม									30,000			30,000	โครงการเชิญเกียรติประชาชนผู้ปฏิบัติตามปรัชญาเศรษฐกิจพอเพียง									2,000			2,000	โครงการประชุมคณะกรรมการชุมชนย่อย									20,000			20,000
โครงการช่วยเหลือประชาชนตามอำนาจหน้าที่ขององค์กรปกครองส่วนท้องถิ่น								10,000				10,000																																																																																																																																																																											
โครงการฝึกอบรมอาชีพระยะสั้นให้แก่คนพิการและผู้ดูแลคนพิการ								30,000				30,000																																																																																																																																																																											
โครงการพัฒนาคุณภาพชีวิตคนพิการและผู้ดูแลคนพิการ								30,000				30,000																																																																																																																																																																											
โครงการพัฒนาคุณภาพชีวิตผู้สูงอายุ								30,000				30,000																																																																																																																																																																											
คำจ้างเหมาบริการบุคคลภายนอก									65,000			65,000																																																																																																																																																																											
ค่าเช่าที่ดินของศาลเจ้าต้นเศรษฐี									15,000			15,000																																																																																																																																																																											
โครงการจ้างเหมาบริการดูแลระบบบำบัดน้ำเสีย ของเทศบาลเมืองพนัสนิคม									25,000			25,000																																																																																																																																																																											
โครงการจ้างเหมาบริการดูแลและซ่อมแซมระบบไฟฟ้าภายในเทศบาลตำบล									492,000			492,000																																																																																																																																																																											
โครงการจ้างเหมาบริการดูแลสวนสาธารณะเทศบาลเมืองพนัสนิคม									492,000			492,000																																																																																																																																																																											
โครงการจ้างเหมาบริการทำความสะอาดถนนและทำหน้าทีที่ประจักษ์ในระยะภายในเขตเทศบาลเมืองพนัสนิคม									3,000,000			3,000,000																																																																																																																																																																											
โครงการจ้างเหมาเอกชนเก็บขนและกำจัดขยะในเขตเทศบาลเมืองพนัสนิคม									8,100,000			8,100,000																																																																																																																																																																											
โครงการถูกดำเนินคดีเพื่อเพิ่มพื้นที่สีเขียว ลดภาวะโลกร้อนในพื้นที่เทศบาลเมืองพนัสนิคม									30,000			30,000																																																																																																																																																																											
โครงการเชิญเกียรติประชาชนผู้ปฏิบัติตามปรัชญาเศรษฐกิจพอเพียง									2,000			2,000																																																																																																																																																																											
โครงการประชุมคณะกรรมการชุมชนย่อย									20,000			20,000																																																																																																																																																																											
งบดำเนินงาน	<p>ค่าใช้สอย</p>																																																																																																																																																																																						





งบดำเนินงาน	คำวิสัย	วัสดุเครื่องดับเพลิง	100,000										100,000	
		วัสดุจราจร	100,000											100,000
งบดำเนินงาน	คำ	วัสดุการศึกษา			10,000									10,000
		วัสดุกีฬา										10,000		10,000
		ค่าไฟฟ้า	1,380,000	110,000	800,000	318,000	950,000					740,000		4,298,000
		ค่าบำรุงปะปา ค่าน้ำบาดาล	102,400	30,000	400,000	47,000	145,000					260,000		984,400
		ค่าบริการโทรศัพท์	66,000		12,000	10,000								88,000
		ค่าบริการไปรษณีย์	80,000											80,000
		ค่าบริการสื่อสารและโทรคมนาคม	153,000											153,000
งบเงินอุดหนุน	เงินอุดหนุน	เงินอุดหนุนองค์การบริหาร												
		อุดหนุนเพื่อสนับสนุนกิจกรรมแปลภาษา												
		จังหวัดชลบุรี	130,000											130,000
		เงินอุดหนุนส่วนราชการ												
งบเงินอุดหนุน	เงินอุดหนุน	โครงการอุดหนุนศูนย์พิทักษ์สัตว์สงวน							130,000					130,000
		จัดจังหวัดชลบุรี												
		โครงการอุดหนุนศูนย์อำนวยความสะดวก												
		ปราบปรามยาเสพติดจังหวัดชลบุรี (ศอ.ปส.จ.ชลบุรี)								130,000				130,000
งบเงินอุดหนุน	เงินอุดหนุน	เงินอุดหนุนองค์การบริหาร												
		อุดหนุนชุมชนตามแนวทางโครงการพระราชดำริด้านสาธารณสุข							240,000					240,000

งบลงทุน		งบลงทุน (ต่อรายการ)										รวม			
งบลงทุน	คำที่ดินและ สิ่งก่อสร้าง	ค่าที่ดินและ สิ่งก่อสร้าง	ค่าที่ดินและ สิ่งก่อสร้าง	ค่าที่ดินและ สิ่งก่อสร้าง	ค่าที่ดินและ สิ่งก่อสร้าง	ค่าที่ดินและ สิ่งก่อสร้าง	ค่าที่ดินและ สิ่งก่อสร้าง	ค่าที่ดินและ สิ่งก่อสร้าง	ค่าที่ดินและ สิ่งก่อสร้าง	ค่าที่ดินและ สิ่งก่อสร้าง	ค่าที่ดินและ สิ่งก่อสร้าง	ค่าที่ดินและ สิ่งก่อสร้าง	ค่าที่ดินและ สิ่งก่อสร้าง	ค่าที่ดินและ สิ่งก่อสร้าง	ค่าที่ดินและ สิ่งก่อสร้าง
ค่าก่อสร้างสิ่งสาธารณูปการ															
โครงการก่อสร้างถนนคอนกรีต คสล.															
โรงเรียนเทศบาล 4														320,000	320,000
โครงการก่อสร้างลานกิจกรรมโรงเรียนเทศบาล 4 (ข้างสระว่ายน้ำ)														300,000	300,000
ค่าปรับปรุงที่ดินและสิ่งก่อสร้าง															
โครงการปรับปรุงถนนประชาพัฒนา (ซอยหลังธนาคารไทยพาณิชย์)														1,201,000	1,201,000
โครงการปรับปรุงทางเท้าบริเวณตลาดสดเทศบาล 2 จากหน้าเข้เว่น - ถนนศรีจางูสัมพันธ์ 2														350,000	350,000
โครงการปรับปรุงภูมิทัศน์บริเวณสระว่ายน้ำ															
โรงเรียนเทศบาล 4														100,000	100,000
โครงการปรับปรุงและทาสีรั้วเหล็กรอบสนามฟุตบอล														100,000	100,000
โครงการวางท่อระบายน้ำหลังโรงเรียนวัฒนธรรมไปรษณีย์บริเวณเมรุวัดกลางช่องทางเข้าประตูด้านหลังโรงเรียน														658,000	658,000
<b>รวม</b>														<b>4,123,400</b>	<b>193,461,700</b>



### ส่วนที่ 3

งบประมาณรายจ่ายเฉพาะการ

งบประมาณรายจ่ายเฉพาะการสถานธนาฑูบาล

ประจำปีงบประมาณ พ.ศ. 2566

ของ

เทศบาลเมืองพนัสนิคม

อำเภอพนัสนิคม จังหวัดชลบุรี



รายงานรายละเอียดประมาณการรายรับงบประมาณรายจ่ายเฉพาะการ

กิจการสถานธนาฑูบาล

ประจำปีงบประมาณ พ.ศ. 2566

เทศบาลเมืองพนัสนิคม

อำเภอพนัสนิคม จังหวัดชลบุรี

ประมาณการรายรับทั้งสิ้น 26,038,000 บาท แยกเป็น

รายได้ เป็นเงิน 16,538,000 บาท

ดอกเบียรับจำนำ	จำนวน	15,000,000	บาท
โดยค่านวมจากดอกเบียรับจำนำของเดือน ตุลาคม 2563 ถึงเดือนกันยายน 2564 เป็นเกณฑ์			
กำไรจากการจำหน่ายทรัพย์สินหลุดจำนำ	จำนวน	1,500,000	บาท
โดยค่านวมจากการจำหน่ายทรัพย์สินหลุดในปีที่ผ่านมา เป็นเกณฑ์			
ดอกเบีย	รวม	30,000	บาท
ดอกเบียเงินฝากธนาคาร	จำนวน	30,000	บาท
โดยค่านวมจากดอกเบียเงินฝากธนาคารตั้งแต่เดือน ตุลาคม 2563 ถึงเดือนกันยายน 2564 เป็นเกณฑ์			
รายได้เบ็ดเตล็ด	จำนวน	8,000	บาท
โดยค่านวมจากรายได้อื่นๆ ในปีที่ผ่านมาเป็นเกณฑ์			

รายได้อื่น เป็นเงิน 9,500,000 บาท

เงินทำนุบำรุงท้องถิ่น ร้อยละ 30	จำนวน	2,850,000	บาท
ทุนดำเนินการของสถานธนาฑูบาล ร้อยละ 50	จำนวน	4,750,000	บาท
บำเหน็จรางวัล ร้อยละ 20	จำนวน	1,900,000	บาท

รายงานรายละเอียดประมาณการรายจ่ายงบประมาณรายจ่ายเฉพาะการ

กิจการสถานธนาอนุบาล

ประจำปีงบประมาณ พ.ศ. 2566

เทศบาลเมืองพนัสนิคม

อำเภอพนัสนิคม จังหวัดชลบุรี

ประมาณการรายจ่ายรวมทั้งสิ้น 19,024,500 บาท แยกเป็น

งบกลาง เป็นเงิน 4,212,000 บาท

งบกลาง	รวม	4,212,000	บาท
ค่าชำระดอกเบี้ย	จำนวน	3,500,000	บาท
เพื่อจ่ายเป็นค่าดอกเบี้ยเงินกู้ธนาคาร ธกส. วงเงินกู้ 40,000,000 บาท			
ค่าธรรมเนียมดอกเบี้ยธนาคาร	จำนวน	500,000	บาท
เพื่อจ่ายเป็นค่าธรรมเนียมดอกเบี้ยเบิกเงินเกินบัญชี และพิธีการอื่นๆ ให้แก่ ธนาคารพาณิชย์ สาขา พนัสนิคม ตามที่ธนาคารจะเรียกเก็บ			
รายจ่ายตามข้อผูกพัน	รวม	212,000	บาท
เงินสมทบเงินสวัสดิการหลังพ้นจากการเป็นพนักงาน สถานธนาอนุบาล	จำนวน	212,000	บาท
เพื่อจ่ายเป็นเงินสมทบเงินสวัสดิการหลังพ้นจากการ เป็นพนักงานและเจ้าหน้าที่สถานธนาอนุบาล ในอัตรา ร้อยละ 2 ของรายได้ปีที่ล่วงมาให้สำนักงาน จ.ส.ท.			

งบบุคลากร เป็นเงิน 2,900,000 บาท

เงินเดือน (ฝ่ายประจำ)	รวม	2,900,000	บาท
เงินประจำตำแหน่ง	จำนวน	100,000	บาท
เพื่อจ่ายให้กับพนักงานผู้ดำรงตำแหน่งผู้จัดการและ ผู้ช่วยผู้จัดการ ตามระเบียบว่าด้วยการกำหนดอัตรา เงินประจำตำแหน่งพนักงาน สธ. ฉบับที่ 2 พ.ศ. 2551 ตั้งจ่ายจากเงินรายได้			

ค่าจ้างลูกจ้างประจำ	จำนวน	2,800,000	บาท
เพื่อจ่ายเป็นค่าจ้างประจำให้แก่พนักงานสถานธนาอนุบาล จำนวน 6 อัตรา และหากมีการโยกย้ายเพิ่มเติม ตั้งจ่ายจากเงินรายได้			
<b>งบดำเนินงาน เป็นเงิน 2,340,000 บาท</b>			
ค่าตอบแทน	รวม	1,460,000	บาท
ค่าเช่าบ้าน	จำนวน	150,000	บาท
เพื่อจ่ายให้กับพนักงานสถานธนาอนุบาลที่โอน (ย้าย) มาจากที่อื่นและมีสิทธิเบิกค่าเช่าบ้านได้ตามระเบียบและพระราชกฤษฎีกา ตั้งจ่ายจากเงินรายได้			
เงินช่วยเหลือการศึกษาบุตร	จำนวน	40,000	บาท
เพื่อจ่ายให้กับพนักงานสถานธนาอนุบาลที่มีสิทธิเบิกจ่ายเงินช่วยเหลือการศึกษาบุตรได้ตามระเบียบฯ ตั้งจ่ายจากเงินรายได้			
เงินช่วยเหลือค่ารักษาพยาบาล	จำนวน	200,000	บาท
เพื่อจ่ายเป็นค่ารักษาพยาบาลให้แก่พนักงานสถานธนาอนุบาลที่มีสิทธิเบิกได้ตามระเบียบฯ ตั้งจ่ายจากเงินรายได้			
เงินรางวัลเจ้าหน้าที่	จำนวน	340,000	บาท
เพื่อจ่ายเป็นค่าตอบแทนสำหรับผู้บริหารท้องถิ่น ผู้ตรวจการสถานธนาอนุบาล ผู้ปฏิบัติหน้าที่แทน ผู้ตรวจการสถานธนาอนุบาล และพนักงานสถานธนาอนุบาลที่ทำหน้าที่ตรวจสอบทรัพย์สินรับจำนำ และงานอื่นๆ ที่เกี่ยวกับกิจการสถานธนาอนุบาล ตั้งจ่ายจากเงินรายได้			
เงินสมทบเงินสะสม	จำนวน	350,000	บาท
เพื่อจ่ายเป็นเงินสะสมให้แก่พนักงานสถานธนาอนุบาล ในอัตรา 10% ของเงินค่าจ้างประจำ ตั้งจ่ายจากเงินรายได้			

ค่าอาหาร	จำนวน	250,000	บาท
เพื่อจ่ายเป็นค่าอาหารประจำวันทำการให้แก่พนักงาน สถานธนาอนุบาลและเจ้าหน้าที่ในอัตราวันละ 100 บาท ตั้งจ่ายจากเงินรายได้			
ค่าเบี้ยเลี้ยงจำหน่ายทรัพย์สินหลุด	จำนวน	30,000	บาท
เพื่อจ่ายให้แก่กรรมการและเจ้าหน้าที่ในวันจำหน่ายทรัพย์สิน หลุดในอัตราวันละ 200 บาท ตั้งจ่ายจากเงินรายได้			
เงินเพิ่มการครองชีพชั่วคราว	จำนวน	80,000	บาท
เพื่อจ่ายให้แก่พนักงานสถานธนาอนุบาลที่มีสิทธิได้รับเงิน ตามระเบียบการเบิกจ่ายเงินเพิ่มการครองชีพชั่วคราว (ฉบับที่ 5) พ.ศ. 2558 ตั้งจ่ายจากเงินรายได้			
ค่าตอบแทนพิเศษ	จำนวน	20,000	บาท
เพื่อจ่ายให้แก่พนักงานสถานธนาอนุบาลที่มีสิทธิรับเงิน ตอบแทนพิเศษในอัตราร้อยละ 2 หรือร้อยละ 4 ของอัตรา ค่าจ้างที่ถึงขั้นสูงของตำแหน่ง ตั้งจ่ายจากเงินรายได้			
ค่าใช้จ่าย	รวม	370,000	บาท
รายจ่ายเพื่อให้ได้มาซึ่งบริการ	รวม	180,000	บาท
ค่าจ้างเหมาบริการ	จำนวน	30,000	บาท
เพื่อจ่ายเป็นค่าจ้างเหมาบริการให้กับผู้รับจ้างทำการ ให้สถานธนาอนุบาล เช่น ทำป้ายประกาศ ป้ายชื่อ หน่วยงาน ค่าจ้างทาสีตัวอาคารสถานธนาอนุบาล ค่าจ้างเหมาสูบน้ำ ฯลฯ ตั้งจ่ายจากเงินรายได้			
ค่าธรรมเนียมอื่น ๆ	จำนวน	2,000	บาท
เพื่อจ่ายเป็นค่าธรรมเนียมใบอนุญาตตั้งสถานธนาอนุบาล ให้แก่พนักงานผู้ออกใบอนุญาต (ผู้ว่าราชการจังหวัด) ตั้งจ่ายจากเงินรายได้			

ค่าเบี้ยประกันอัคคีภัย เพื่อจ่ายเป็นค่าเบี้ยประกันอัคคีภัย พร้อมทรัพย์สิน ของสถานธนาอนุบาล ตั้งจ่ายจากเงินรายได้	จำนวน	50,000	บาท
ค่าภาษีที่ดินและสิ่งปลูกสร้าง เพื่อจ่ายชำระค่าภาษีที่ดินและสิ่งปลูกสร้างให้แก่ เทศบาลเมืองพนัสนิคม ตั้งจ่ายจากเงินรายได้	จำนวน	40,000	บาท
ค่าวารสาร เพื่อจ่ายเป็นค่าซื้อหนังสือพิมพ์เพื่อดูราคาทองคำ ในแต่ละวันและบริการประชาชนที่มาติดต่อและ ใช้บริการ ตั้งจ่ายจากเงินรายได้	จำนวน	6,000	บาท
ค่าสอบบัญชี เพื่อจ่ายเป็นค่าสอบบัญชีให้แก่สำนักงานสอบบัญชี หรือผู้สอบบัญชีในการตรวจสอบบัญชีและรับรอง งบการเงินของสถานธนาอนุบาล ตั้งจ่ายจากเงินรายได้	จำนวน	50,000	บาท
ค่าอากรแสตมป์ เพื่อจ่ายเป็นค่าอากรแสตมป์ในการทำสัญญาเบิกเงิน เกินบัญชีกับธนาคาร ตั้งจ่ายจากเงินรายได้	จำนวน	2,000	บาท
รายจ่ายเกี่ยวกับการรับรองและพิธีการ เพื่อจ่ายเป็นค่าอาหาร เครื่องดื่ม รับรองแก่ผู้ตรวจงาน สถานธนาอนุบาลหรือผู้มาเยี่ยมชมกิจการสถานธนาอนุบาล และรวมสิ่งค่าใช้จ่ายอื่นที่เกี่ยวข้องเนื่องในการรับรอง ตั้งจ่ายจากเงินรายได้	จำนวน	5,000	บาท
รายจ่ายเกี่ยวเนื่องกับการปฏิบัติราชการที่ไม่เข้าลักษณะรายจ่าย งบรายจ่ายอื่น ๆ	รวม	95,000	บาท
ค่าใช้จ่ายในการเดินทางไปราชการ เพื่อจ่ายเป็นค่ายานพาหนะ ที่หัก เบี้ยเลี้ยงเดินทาง ค่าลงทะเบียนในการฝึกอบรมให้แก่พนักงาน สถานธนาอนุบาล ในการเดินทางไปราชการภายใน ประเทศและต่างประเทศ ตั้งจ่ายจากเงินรายได้	จำนวน	85,000	บาท

โครงการวันที่ระลึกการก่อตั้งสถานธนานุบาลของ อปท. เพื่อจ่ายเป็นค่าใช้จ่ายในการจัดกิจกรรมวันที่ระลึก การก่อตั้งสถานธนานุบาล ตั้งจ่ายจากเงินรายได้	จำนวน	10,000	บาท
ค่าบำรุงรักษาและซ่อมแซม	รวม	90,000	บาท
ค่าบำรุงรักษาหรือซ่อมแซมครุภัณฑ์ เพื่อจ่ายเป็นค่าบำรุงรักษาหรือซ่อมแซมครุภัณฑ์ สำนักงาน เช่น เครื่องพิมพ์ เครื่องปรับอากาศ พัดลม เครื่องคอมพิวเตอร์ ปรับปรุงโปรแกรม ระบบรับจํานํา ฯลฯ ตั้งจ่ายจากเงินรายได้	จำนวน	60,000	บาท
ค่าบำรุงรักษาหรือซ่อมแซมสิ่งก่อสร้างอื่น ๆ เพื่อจ่ายเป็นค่าบำรุงรักษาหรือซ่อมแซมสิ่งก่อสร้าง เช่น ประตูเหล็ก บานประตู ด้วอาคาร เคาท์เตอร์ ผ้า เพดาน ห้องน้ำ ฯลฯ ตั้งจ่ายจากเงินรายได้	จำนวน	30,000	บาท
<b>ค่าวัสดุ</b>	<b>รวม</b>	<b>315,000</b>	<b>บาท</b>
วัสดุสำนักงาน เพื่อจ่ายเป็นค่าวัสดุสำนักงานและเครื่องพิมพ์ต่างๆ เช่น ด้วรับจํานํา ใบเสร็จรับเงิน กระดาษ สมุด ดินสอ ปากกา ฯลฯ รวมทั้งค่าใช้จ่ายในการเก็บรักษาทรัพย์สิน รับจํานําของสถานธนานุบาล ตั้งจ่ายจากเงินรายได้	จำนวน	150,000	บาท
วัสดุไฟฟ้าและวิทยุ เพื่อจ่ายเป็นค่าซื้อวัสดุและอุปกรณ์ไฟฟ้าที่เกี่ยวข้องกับ สถานธนานุบาล เช่น สายไฟฟ้า หลอดไฟฟ้า และ อุปกรณ์ต่างๆ ตั้งจ่ายจากเงินรายได้	จำนวน	5,000	บาท
วัสดุงานบ้านงานครัว เพื่อจ่ายเป็นค่าของใช้เกี่ยวกับการทำความสะอาด สถานธนานุบาล เช่น ผงซักฟอก ไม้กวาด แขง กระดาษ ชำระ จานรอง ฯลฯ ตั้งจ่ายจากเงินรายได้	จำนวน	50,000	บาท

วัสดุก่อสร้าง	จำนวน	20,000	บาท
เพื่อจ่ายเป็นค่าวัสดุก่อสร้างที่เกี่ยวกับงานสถานนอนุบาล เช่น สี ไม้อัด เหล็ก ตะปู หิน ดิน ทราย ปูนซีเมนต์ ฯลฯ ตั้งจ่ายจากเงินรายได้			
วัสดุวิทยาศาสตร์หรือการแพทย์	จำนวน	20,000	บาท
เพื่อจ่ายเป็นค่าจัดซื้อวัสดุวิทยาศาสตร์หรือการแพทย์ เช่น แอลกอฮอล์ ถุงมือ เวชภัณฑ์ นํ้ายาต่างๆ ฯลฯ ตั้งจ่ายจากเงินรายได้			
วัสดุคอมพิวเตอร์	จำนวน	70,000	บาท
เพื่อจ่ายเป็นค่าจัดซื้อแผ่นหรืองานบันทึกข้อมูล หัวพิมพ์ หรือแถบพิมพ์สำหรับเครื่องพิมพ์คอมพิวเตอร์ แผ่นกรองแสง คลับผงหมึก ผ้าหมึกกระดาษต่อเนื่อง และอุปกรณ์ต่างๆ ฯลฯ ตั้งจ่ายจากเงินรายได้			
<b>ค่าสาธารณูปโภค</b>	<b>รวม</b>	<b>195,000</b>	<b>บาท</b>
ค่าไฟฟ้า	จำนวน	110,000	บาท
เพื่อจ่ายเป็นค่าไฟฟ้าของสถานนอนุบาล เพื่อจ่ายให้แก่การไฟฟ้าส่วนภูมิภาค ตั้งจ่ายจากเงินรายได้			
ค่าน้ำประปา ค่าน้ำบาดาล	จำนวน	15,000	บาท
เพื่อจ่ายเป็นค่าน้ำประปาของสถานนอนุบาล เพื่อจ่ายให้แก่การประปาส่วนภูมิภาค ตั้งจ่ายจากเงินรายได้			
ค่าบริการโทรศัพท์	จำนวน	20,000	บาท
เพื่อจ่ายเป็นค่าโทรศัพท์ของสถานนอนุบาล เพื่อจ่ายให้แก่ บริษัท ทีโอที (จำกัด) มหาชน ตั้งจ่ายจากเงินรายได้			
ค่าบริการไปรษณีย์	จำนวน	10,000	บาท
เพื่อจ่ายเป็นค่าดวงตราไปรษณีย์ สำหรับจัดส่งเอกสาร สือต่างๆ ของสถานนอนุบาลกับหน่วยงานราชการต่างๆ ตั้งจ่ายจากเงินรายได้			

ค่าบริการสื่อสารและโทรคมนาคม	จำนวน	40,000	บาท
เพื่อจ่ายเป็นค่าใช้จ่ายเกี่ยวกับการใช้อินเตอร์เน็ต ประจำเดือนและค่าสื่อสารต่างๆ ที่ผ่านดาวเทียม ค่าโทรสาร ตั้งจ่ายจากเงินรายได้			
<b>งบรายจ่ายอื่น เป็นเงิน 9,572,500 บาท</b>			
รายจ่ายอื่น	รวม	9,572,500	บาท
ค่าใช้จ่ายฝ่ายอำนวยการ	จำนวน	72,500	บาท
เพื่อจ่ายเป็นค่าใช้จ่ายฝ่ายอำนวยการให้แก่ สำนักงาน จ.ส.ท. ตั้งจ่ายจากเงินรายได้			
เงินทำนุบำรุงท้องถิ่น ร้อยละ 30	จำนวน	2,850,000	บาท
เพื่อจ่ายเป็นเงินอุดหนุนให้แก่เทศบาลเมืองพนัสนิคม นำไปบูรณะหรือทำนุบำรุงท้องถิ่น ตั้งจ่ายจากเงินกำไรสุทธิ			
ทุนดำเนินการของสถานธนาถนูปาล ร้อยละ 50	จำนวน	4,750,000	บาท
เพื่อจ่ายเป็นเงินทุนดำเนินการของสถานธนาถนูปาล ตั้งจ่ายจากเงินกำไรสุทธิ			
บำเหน็จรางวัล ร้อยละ 20	จำนวน	1,900,000	บาท
เพื่อจ่ายเป็นเงินบำเหน็จรางวัลให้แก่พนักงาน สถานธนาถนูปาลและเจ้าหน้าที่ที่เกี่ยวข้องกับ การปฏิบัติงานของสถานธนาถนูปาลระดับ หน่วยบริหารราชการส่วนท้องถิ่น จังหวัดและ สำนักงาน จ.ส.ท. ตั้งจ่ายจากเงินกำไรสุทธิ			



# เทศบาลเมืองพนัสนิคม

ถนนเมืองเก่า ต.พนัสนิคม

อ.พนัสนิคม จ.ชลบุรี

โทร. 038-461144 โทรสาร 038-473549

